

市の予算は、使う目的別に区分しています。

各区分に掲載している事項は、令和2年度に実施した主な事業です。それぞれの区分に含まれる人件費は総額で112億円(歳出総額の11.9%)、普通建設事業費は総額で124億円(歳出総額の13.2%)です。

教育費
～子どもたちの教育などのために～ **57億円**

- 小中学校管理運営事業……………7億5,943万円
- 体育施設管理事業(体育施設の管理委託など)…6億9,423万円
- 小中学校GIGAスクール構想推進事業費……………5億8,871万円
- 学校給食管理運営事業……………3億956万円

衛生費
～ごみ処理や健康づくりなどのために～ **42億円**

- 広域連合・一部事務組合負担金……………11億2,504万円
(クリーンセンター、斎場、依田窪病院負担金など)
- ごみ処理、再資源化対策等事業……………8億8,417万円
(ごみや資源物の収集・処理委託など)
- 健康事業(各種健診や予防接種の実施など)…7億4,727万円
- 医療対策事業……………2億5,506万円
(内科・小児科初期救急センターの運営など)

農林水産業費
～農業・林業の振興のために～ **30億円**

- 農業集落排水事業会計への補助……………9億1,619万円
- 土地改良事業(農道整備、水路改修など)…6億181万円
- 都市農村交流推進事業……………1億6,740万円
(クラインガルテンの整備など)
- 農業振興費……………1億4,494万円
(担い手農業者や新規就農者への支援など)

災害復旧費
～被災施設の機能回復のために～ **29億円**

- 公共土木施設災害復旧事業……………19億286万円
- 農林水産業施設災害復旧事業……………7億4,112万円

消防費
～救急・消防のために～ **19億円**

- 広域連合負担金……………16億2,139万円
- 消防団運営事業……………1億5,546万円
(普通積載車の更新など)

議会費
～市議会の運営のために～ **3.6億円**

- 議員人件費……………2億7,156万円
- 議会運営事業等(政務活動費交付金など)…1,860万円

労働費
～雇用の促進と労働者福祉のために～ **2.9億円**

- 労働者福祉事業……………1億5,760万円
(勤労者住宅建設資金融資預託金など)

公債費
～借りましたお金の返済のために～ **70億円**

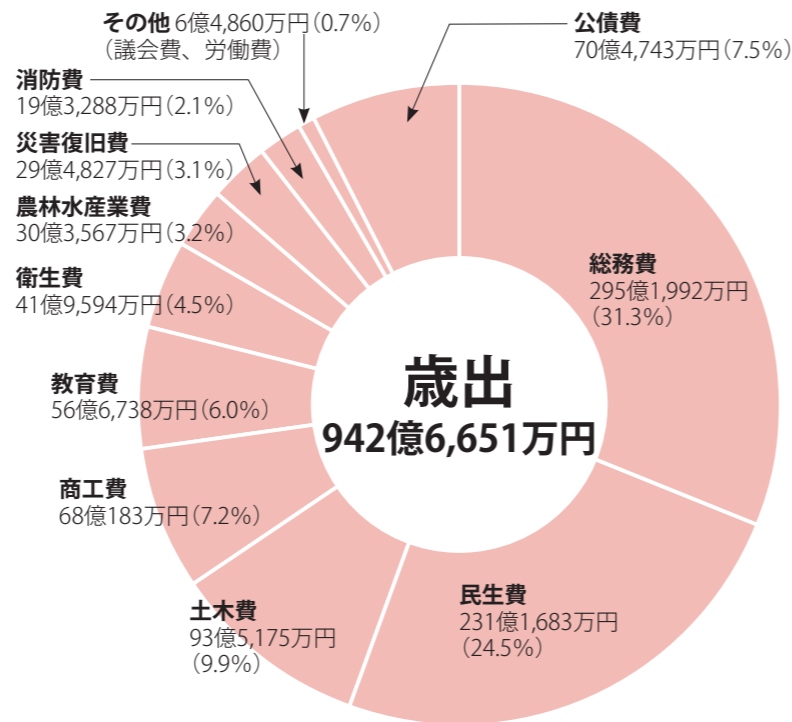

総務費
～市の一般的な事務のために～ **295億円**

- 特別定額給付金給付事業……………156億2,835万円
- 市庁舎改修・改築事業……………54億6,071万円
- 武石地域総合センター整備事業……………7億9,392万円
- 丸子地域自治センター整備事業……………4億493万円

民生費
～福祉や子育て事業のために～ **231億円**

- 自立支援給付事業……………39億3,988万円
(施設支援給付費、居宅介護等支援給付費など)
- 保育所費(管理、建設、民間保育所助成など) 24億2,697万円
- 児童手当支給事業……………23億8,094万円
- 介護保険費……………23億7,544万円
- 生活保護費……………14億3,663万円

土木費
～道路や河川などの整備のために～ **94億円**

- 公共下水道事業会計への補助……………25億2,968万円
- 土地開発公社への貸付金……………23億円
- 市道新設改良事業……………13億5,409万円
(箱畳線、上丸子石井線など)
- 交通運輸対策事業……………6億5,852万円
(廃止路線代替バス運行費補助金など)

商工費
～商工観光の振興のために～ **68億円**

- 中小企業金融対策事業……………44億7,904万円
(中小企業の資金繰り支援、利子補給など)
- 観光宣伝・施設整備等事業……………8億1,740万円
(観光協会への負担金、観光施設の整備、管理委託など)
- 商業振興事業……………7億8,793万円
(新型コロナウイルス経済対策事業など)

自主財源：市税、使用料など市が自主的に得られる財源
依存財源：地方交付税、国・県支出金、市債など国や県の基準によって定められた額が交付される財源

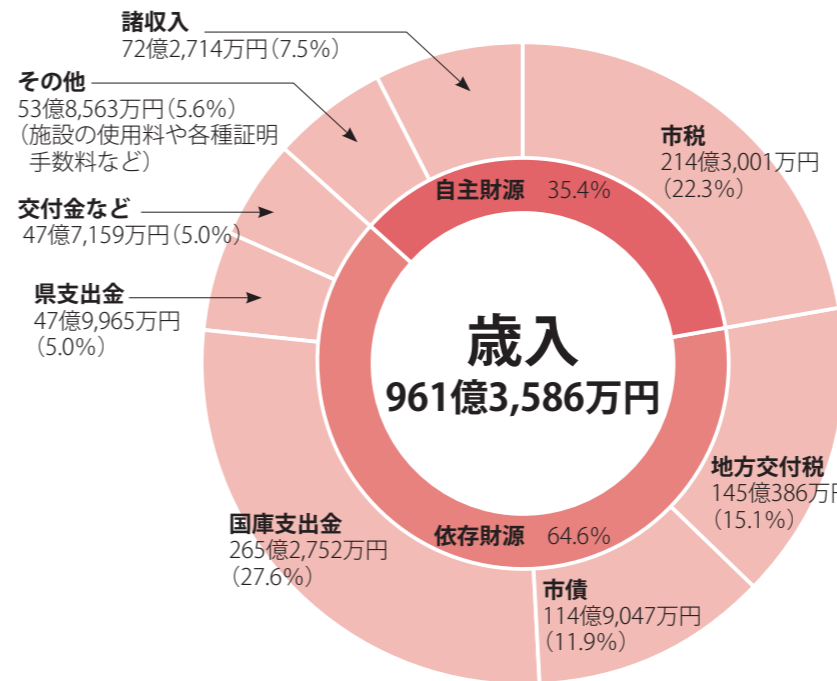

市税に含まれる目的税(入湯税と都市計画税)の使いみち

●入湯税(1,991万円)

観光施設の整備、消防施設などの整備、環境衛生施設の整備などに要する費用に充てるため、温泉の入湯客に納めていただく目的税です。

【入湯税を充てた主な事業】

- 観光施設の整備……………286万円
- 観光振興(観光施設の整備を除く)…3億8,865万円
- 消防施設等の整備……………2,682万円
- 環境衛生施設の整備……………5,471万円
- 基金への繰入れ……………2,000万円

●都市計画税(11億1,606万円)

都市計画事業などに要する費用に充てるため、都市計画区域内の土地または家屋の所有者に納めていただく目的税です。

【都市計画税を充てた主な事業】

- 街路の整備……………1億7,119万円
- 公園の整備……………8,556万円
- 下水道の整備……………8億427万円
- 上記事業の地方債償還……………42億4,375万円

市民一人当たり換算すると **歳入61万9,340円** (前年度比35.7%増) **歳出60万7,297円** (前年度比37.3%増)

歳出内訳

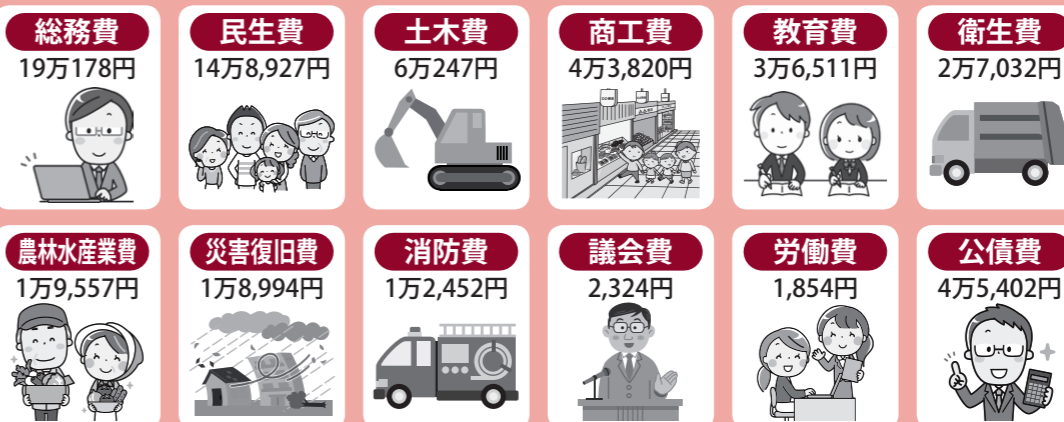

※市民一人当たりの金額は、令和3年4月1日現在の住民基本台帳人口(155,223人)で割ったものです。

一般会計

一般会計の決算は、歳入(1年間に市に入ったお金)総額が961億3千万円余、歳出(1年間に市が使ったお金)総額は942億6千万円余となり、令和3年度へ繰り越す財源5億1千万円余を除いた実質収支は、13億5千万円余の赤字となりました。この実質収支から前年度実質収支(17億1千万円余)を除いた単年度収支は、3億6千万円余の赤字となりました。

実質単年度収支

歳入(A)	961億3,586万円
歳出(B)	942億6,651万円
翌年度繰越財源(C)	5億1,728万円
前年度実質収支(D)	17億1,528万円
単年度収支(A-B-C-D)	△3億6,322万円

令和2年度の市の決算がまとまりました。皆さんに納めていただいた税金や国・県の補助金などがどのように使われたのかをお知らせします。

◎表示単位未満を四捨五入しています。端数処理のため合計額は一致しないことがあります。

相談名	実施日	時間	場所	申し込み	連絡先
消費生活相談／市民相談	毎週月～金曜日	9:00～12:00 13:00～16:00	市役所(本庁舎)	不要	上田市消費生活センター ☎75・2535
法律相談(1人年1回、20分/回)	10日(金)・24日(金)	13:00～16:00		事前に電話で	生活環境課 ☎22・4140
行政相談	14日(火)			不要	
土地境界問題・登記法律相談 不動産鑑定相談	9日(木)			不要	
行政相談／登記・法律相談	15日(水)	9:00～12:00	丸子地域自治センター	事前に電話で	丸子市民サービス課 ☎42・1216
人権擁護委員による人権悩みごと相談	毎週月～金曜日	8:30～17:15	—	不要	みんなの人権110番 ☎0570・003・110
	毎週月・水・金曜日	9:00～16:00	長野地方裁判所 上田支局		長野地方裁判所上田支局 ☎23・2001
	6日(月)	10:00～16:00	勤労者福祉センター2階 第2会議室		人権男女共生課 ☎23・5393
	7日(火)	—	丸子ふれあいステーション		丸子解放センター ☎42・6694
	7日(火)	9:00～12:00	真田地域自治センター		真田市民サービス課 ☎72・0154
	6日(月)	—	武石地域自治センター	武石市民サービス課 ☎85・2827	
女性弁護士による法律相談	23日(木)	10:00～12:00	—	事前に電話で	市民プラザ・ゆう ☎23・5245
女性相談員によるなんでも相談	毎週火曜日	11:00～18:00	市民プラザ・ゆう	事前に電話で	☎27・3123
	毎週木曜日	10:00～17:00		2日前までに電話で	(人権男女共生課)
	11日(土)・18日(土)			—	
認知機能検査・認知症予防相談	毎週水曜日	9:30～12:00	市役所(本庁舎)	事前に電話で	高齢者介護課 ☎23・5140
ひきこもり相談・こころの相談	相談の上決定	—	ひとまげんき・健康プラザうえだ	事前に電話で	健康推進課 ☎23・8244
青少年電話相談	毎週月～金曜日	9:00～16:00	—	—	少年育成センター ☎22・8080 (生涯学習・文化財課)
ひとり親相談・家庭児童相談	毎週月～金曜日	9:00～16:00	ひとまげんき・健康プラザうえだ	不要	子育て・子育て支援課 ☎23・2000
児童生徒の教育相談				事前に電話で	教育相談所 ☎27・0241
発達相談				8:30～17:15	発達相談センター ☎24・7801
わが子の就職等相談会	毎週月曜日	10:00～17:00	若者サポートステーション・シナノ	事前に電話で	若者サポートステーション・シナノ ☎75・2383 (地域雇用推進課)
若者のための仕事何でも相談	毎週月・木・金曜日			事前に電話で	地域雇用推進課 ☎24・7363
求職・労働相談、無料職業紹介	毎週月～木曜日	9:00～12:00	地域雇用推進課(勤労者福祉センター)	事前に電話で	地域雇用推進課 ☎24・7363
生活・就労相談	毎週月～金曜日	9:00～17:00	社会福祉協議会(ふれあい福祉センター)	不要	まいさぼ上田(生活就労支援センター) ☎71・5552 (福祉課)
外国人住民のための総合相談	毎週月～金曜日	9:00～17:00	多言語相談ワンストップセンター(市役所本庁舎1階)	不要	人権男女共生課 ☎75・2245

※相談内容によっては、時間や申し込みなどに条件がある場合がありますので、連絡先に問い合わせください。また、体調のすぐれない場合は、ご来場をお控えください。ご来場の際はマスクの着用をお願いします。



消費生活センターだより⑬ メールでの資産譲渡話に応じ手続き費用を支払ってしまった。

「資産を譲渡する」などとメールで誘導され、手続き費用などにお金を支払ってしまったが、詐欺の手口だったという相談が寄せられています。

●事例

SMS(ショートメッセージサービス)のメールが届いたので、軽い気持ちで開いたところ、内容は「1億数千万円の資産を譲渡する」というものだった。しかも、手続きは全て任せてほしいという。もしかしたら、もらえるかもしれないと心が動いた。早速返信したところ、「手続きに諸費用がかかる。順番にメールを送るので送金してほしい。負担していただいた分は後でお返しする」と言われ、登録料、確認料、口座登録料などの名目で合計10万円を支払ってしまった。

●消費生活相談員からのアドバイス

このような誘いに応じて返信し、やりとりをしている相手から、お金を受け取るための手続きとして次々に金銭を要求され、消費者は一時的な負担であると思い支払いを続けてしまったという相談事例が、全国の消費生活センターなどに寄せられています。この事例では、相談者は相手から指示されるまま、スマートフォンの決済画面を通じてカード決済をしてきましたが、一向にお金を受け取ることができず、詐欺の手口であったことに自ら気づいたとのこと。メールやSMSで、「資産を譲渡する」「お金を受け取ってほしい」など簡単にお金をもらえる話をされても相手の言葉を鵜呑みにせず、返信しないようにしましょう。困ったときは、上田市消費生活センター(☎75・2535)か、消費者ホットライン(☎188)へ、早めにご相談ください。



財政状況

財政の健全性を示す財政指標はいずれも、早期健全化基準を下回っており健全であることが示されています。実質赤字比率および連結実質赤字比率は黒字決算のため、該当がありませんでした。

指標	内容	結果	早期健全化基準*
実質赤字比率	一般会計を中心とした赤字の割合	— (3.39%黒字)	11.45%
連結実質赤字比率	全会計(一般、特別、企業)の赤字の割合	— (28.85%黒字)	16.45%
実質公債費比率	年間の借金返済額の割合	5.3%	25.0%
将来負担比率	将来に負担が見込まれる負債(借金)の割合	36.4%	350.0%

※この基準を超えると国の定めに従い、健全化に向けた取り組みが必要になります。

上田市の財産

●基金 239億6,027万円

市の貯金ともいえる基金を、令和2年度は合計で6.3億円を積み立てる一方、11.6億円を取り崩して、事業実施のために活用しました。

【基金の年度末現在高】(一般会計+特別会計)

- 財政調整基金 36億 920万円
- 減債基金 47億5,954万円
- その他特定目的基金 133億8,626万円
- 定額運用基金 22億 526万円

●市債残高 1,160億円

道路、学校、病院や下水道など社会資本整備のため市債(借入金)を活用しています。長期の借入を行うことで、財政負担を複数年に分け、計画的な財政運営を行っています。

区分	令和2年度末
一般会計	670億5,929万円
特別会計	2億2,777万円
企業会計	487億4,887万円
合計	1,160億3,593万円

●有価証券 7,120万円

●出資による権利 30億 396万円

●土地 51,508,322㎡

- 内 宅地 2,270,030㎡
- 山林 41,436,532㎡
- その他 7,801,759㎡

●建物(延床面積) 669,268㎡

特別会計

【歳入】338億円 【歳出】326億円

特別会計とは、特定の事業や資金などについて、その収支を明確にするための会計です。特別会計全体の決算額(歳出)は、前年度と比べると、1.0%、3億1,434万円の減となりました。

会計名	決算額	
	歳入	歳出
土地取得事業	4億 101万円	4億 101万円
同和地区住宅新築資金等貸付事業	2,472万円	1,747万円
国民健康保険事業	148億2,197万円	143億8,509万円
後期高齢者医療事業	21億 486万円	20億9,809万円
介護保険事業	162億3,882万円	155億2,828万円
駐車場事業	1億 881万円	1億 881万円
武石診療所事業	1億1,094万円	9,691万円
合計	338億1,114万円	326億3,566万円

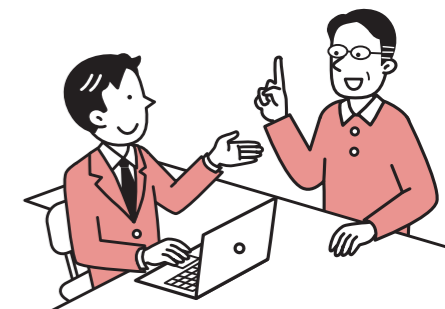

公営企業会計

【収入】133億円 【支出】165億円

公営企業会計とは、水道料金などの収益によって運営される会計です。企業会計全体の決算額(支出)は前年度と比べると、1.6%、2億5,722万円の増となりました。

会計名	収益的収支*1		資本的収支*2	
	収入	支出	収入	支出
真田有線放送電話事業	4,582万円	3,969万円	0円	164万円
産婦人科病院事業	5億 489万円	5億4,147万円	1,025万円	1,653万円
水道事業	29億 977万円	25億1,927万円	7億8,456万円	20億5,268万円
公共下水道事業	61億1,971万円	50億1,649万円	9億7,899万円	41億1,152万円
農業集落排水事業	14億2,825万円	12億6,453万円	4億7,145万円	9億8,205万円
合計	110億 844万円	93億8,143万円	22億4,525万円	71億6,441万円

※1 収益的収支は、人件費、施設の維持管理費、減価償却費など経営活動に必要な経費

※2 資本的収支は、施設の整備・投資、借入金の償還金などの費用



乳幼児健診の日は、健診日の1～2か月前に郵送でお知らせします。
※上田地域の10か月児対象の個別健診は、通知はありません。各医療機関へお問い合わせください。

保健こよみ



子育て世代の健(検)診

健康推進課 ☎28-7124

あなたとあなたの大切な人のために**健康診断・がん検診**を受けましょう!

上田市民の死亡原因の約5割が**生活習慣病(がん・心臓病・脳血管疾患など)**によるものです。生活習慣病の予防と早期発見・早期治療には、「**健康診断**」や「**がん検診**」などの**定期的な受診が重要**です。重い病気になる前に、病気を予防して自分らしい生活を送りましょう。

生活習慣病は気づかないうちに、症状が進んでいます。自分の体の状態を知るために若いうちから、年に一度は健康診断やがん検診を受けましょう。



保健師

Q 健康診断はなぜ受けるの?

毎年変化する**血液の状態を確認**し、糖尿病や高血圧、脂質異常症などの**生活習慣病を予防**するためのものです。結果によっては、医療機関への受診や生活習慣を見直すことが必要です。

Q がん検診はなぜ受けるの?

がんは**早期発見・早期治療**をすることで**治る病気**になってきました。症状が出ていない初期の段階で、がんを発見するためにも**定期的ながん検診を受けましょう**。

体罰によらない子育てのために⑩ ～体罰は許されないものであることが法定化されました～

子育て・子育て支援課 ☎23-5106

11月は児童虐待防止推進月間です

児童虐待に関する相談は増加傾向にあり、子どもの生命が奪われる重大な事件が後を絶たないなど、深刻な状況が続いています。

子どもの「命」と「権利」、そして「未来」を社会全体で守りましょう。「児童虐待かも…」と思った時は、お電話ください。

- 通告・相談は**匿名**で行えます。
- 通告・相談された方に関する**秘密は守られます**。

●妊産婦・子育てオンライン相談室

新型コロナウイルス感染症により、お子さんを連れての外出が心配、不安な方や出産に向けて不安を抱えている妊婦さんが、自宅でも安心して相談できるように、Zoomを利用したオンライン相談室を行います。

日程など詳細は市ホームページをご覧ください。いただくか、電話にてお問い合わせください。

オンライン相談室はこちら



●管理栄養士・歯科衛生士・保健師などによる個別の相談は、随時受け付けていますので電話でご連絡ください。

母乳・妊婦相談室 / 9:30～15:30
(助産師による妊娠や母乳・育児等の相談)
健康相談室 / 9:00～16:00
(身長・体重の計測、育児や食事等に関する相談)

●育児の情報、親子遊び

4か月、7か月、1歳、1歳6ヶ月、3歳ごろのお子さんの成長や発達に必要な情報を動画で配信しています。

動画はこちら



児童相談所虐待対応ダイヤル

いちはやく ☎189 ※24時間365日 受付可能

上田市お問い合わせ先

子育て・子育て支援課 ☎23-5106
真田市民サービス課 ☎72-2203
丸子市民サービス課 ☎42-1039
武石市民サービス課 ☎85-2068



市民の森スケート場がオープンします!

毎年、たくさんのご家族にご利用いただいている市民の森スケート場が今年もオープンします。

期間 12月18日(土)～2月6日(日)
※12月31日(金)・1月1日(土)は休場

時間 9:00～16:30
(最終入場 16:00)

場所 市民の森スケート場
(芳田3780-85)

料金 760円(中学生以下300円、未就学児無料)、
観覧者 300円、貸靴料金 400円

その他 ●12月18日(土)・19日(日)および2月6日(日)は無料開放します(貸靴は有料)。
●滑走の際は、危険防止のため帽子・手袋を着用してください。

●育成会、公民館などでの使用は、料金が減免となる場合がありますので、スポーツ推進課へお問い合わせください。
●施設内の食堂は、期間中の土・日曜日、祝日、12月27日(月)～30日(木)、1月3日(月)～5日(水)の11:00～14:00に営業しますのでご利用ください。

☎ 市民の森スケート場 ☎27-9396(営業期間中のみ)
スポーツ推進課 ☎23-6372

スポーツレクリエーション祭2021 冬の部

市民の森スケート場まつり開催!

日時 12月19日(日) 9:00～12:00

※事前に申し込みされた方のみ入場いただけます。

内容 講師の模範滑走・演技、スケート講習会、
氷上パン取り競走

講師 神津志保美氏(バンクーバーオリンピック出場)
小林成光氏(インターハイ、インカレ出場)
佐々木優衣氏(プロフィギュアスケーター)

定員 先着150名

申込 11月25日(土) 9:00～12月3日(金) 15:00に、
ホームページ申込フォームから。

その他 内容、講師は変更になる場合があります。
イベント終了後は、一般無料開放します。

☎ スポーツ推進課 ☎23-6372

入場無料

市民の森スケート場まつり



市民の森スケート場割引券

入場料 ●一般 760円→560円 ●中学生以下 300円→100円

本券1枚につき、お一人様1回限り有効
観覧者の方は、本券を使用できません。
有効期限:令和4年2月5日(土)まで

※新型コロナウイルス感染拡大防止のため、混雑状況により、入場制限をさせていただく場合があります。



上田市 市印

市民の森スケート場割引券

入場料 ●一般 760円→560円 ●中学生以下 300円→100円

本券1枚につき、お一人様1回限り有効
観覧者の方は、本券を使用できません。
有効期限:令和4年2月5日(土)まで

※新型コロナウイルス感染拡大防止のため、混雑状況により、入場制限をさせていただく場合があります。



上田市 市印