

広報うえだ

平成3年

2 / 1

No. 1072

編集・発行 / 上田市秘書課 (毎月1日・16日) / 〒386 上田市大手1-11-16 / ☎24100

印刷 / 田辺印刷(株)

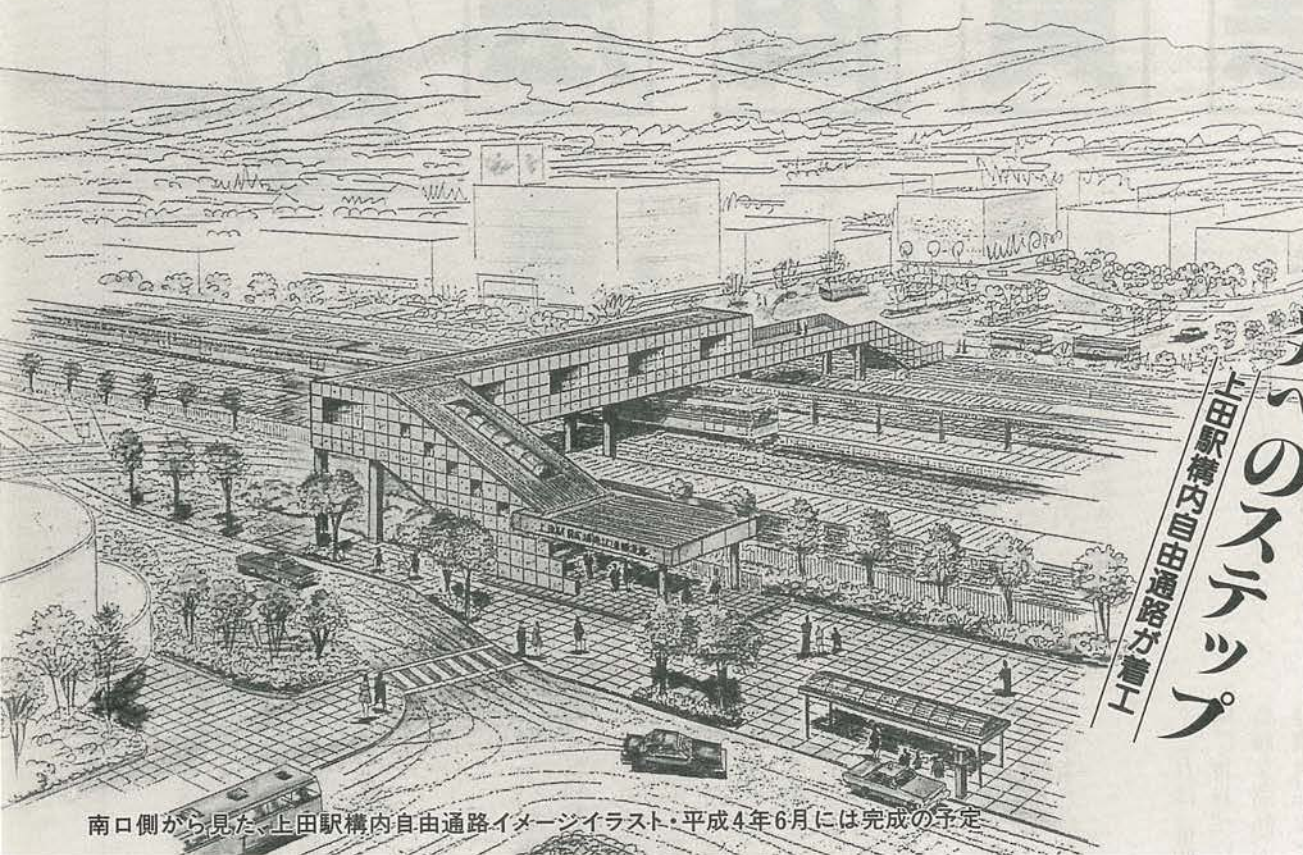

駅前再開発へのステップ
上田駅構内自由通路が書工

南口側から見た、上田駅構内自由通路イメージイラスト・平成4年6月には完成の予定



現在の上田駅、これが南北で結ばれる



永野市長によるくわ入れ

このほど、上田駅構内に自由通路が新設されることとなり、1月18日、同駅前に関係者約80人が集まって起工式が行われました。この事業は、市・JR・上田交通の三者協力で行われ、総工費は約4億5千万円。昨年3月に都市計画決定がされていました。また、同通路は幅6m、長さ90mのもので、これにより上田駅前の混雑や駐車場不足の解消、また、北陸新幹線もフル規格で決まったことによって、駅前再開発や高速交通化へのはずみになると思われま

だまされないで！悪質商法

2・3

きっぱり断る 迷ったら相談を

グラフで見る市の家計簿

4・5

元年度決算の公表

みんなのページ

10・11

マイタウン・提言 上田再発見「ここが好き」など

市民の動き

(1月1日現在)

総人口	119,572人	(+47)
男	58,378人	(+13)
女	61,194人	(+34)
世帯数	39,152世帯	(+18)

()内は前月比です

だまされないで!

悪質商法

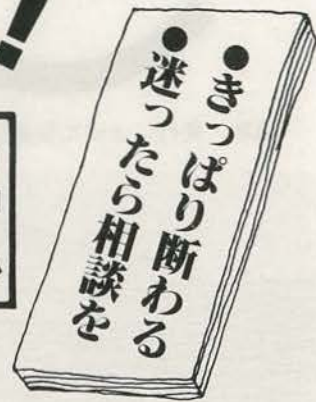

最近、訪問販売や通信販売などのほか、じつに巧妙な手口を使って消費者に高額な商品売りつける、いわゆる「悪質商法」があとを絶ちません。ひとくちに悪質商法といっても、その手口はさまざまで、気がついてみると「買わされていた」というケースが多いようです。今回は、そういった悪質商法についての特集です。

よくある手口

事例1 電話で呼び出されて、パソコンを契約してしまった

「会社のキャンペーンで、市内で八十人を選んだ。カードを差し上げたい」と電話があつて指定された会場へ出かけた。しかし、会場では「この会員は来年から六百万円で売り出すものだが、今回特別に会員になれる。しかし、商品を購入した形にしないと税金が免除されない」と一方的に説明され、言われるままにパソコンシステム(約六十万円)と、会員(会費が月額二千円)の契約をしてしまった。

このような販売方法をアポイントメントセールスといいます。「景品を渡したい」「××を差し上げたい」などの言葉に誘われて出かけると、しつこく契約を勧められることが多いのが実状です。

事例2 人が集まった集會場で羽毛布団を買わされた

近所の茶飲み友達から「近くの集會所で日用品が無料でもらえる催しがあるから行ってみよう」と誘われた。会場では、ティッシュペーパーや洗剤などを無料でもらった。しかし、会場の雰囲気とセールスマンの巧みな話術で、なにかよくわからないまま書面にサインしてしまい、二十万円の羽毛布団を買ってしまった。

よく考えてみると高価なので、解約したいと思ひ、翌日、会場へ持っていくたが業者が取り合ってくれない。

これは「催眠(SF)商法」といって、会場におおぜいの人を集めて、最終的には高額な商品(羽毛布団、磁気マットレス、健康食品など)を売りつける販売方法です。最初にちらしやスピーカーで、日用雑貨や食料品を無料配布するなどといって人を集め、会場では宣伝どおり品物を

無料で配布、言葉巧みに「買わなければ損をする」ような雰囲気を作ります。そして最後に、本命の高額な商品売りつけるという方法です。

【その他に多く見れる】 悪質な商法

- ▽資格商法(講座・士商法)
国家資格や民間投資の取得のための通信教育の受講を勧める商法
- ▽マルチ商法
商品を再販売、または紹介すれば特定利益が得られるとして、商品購入を勧める商法。
- ▽ネガティブ・オプション
申し込んでいない商品を勝手に送りつけ、購入を迫る販売方法
- ▽キャッチセールス
路上で消費者に声をかけ、その場や営業所で商品を販売する商法。

上田消費生活センターで受け付けた相談 (平成2年 4月~9月)



商品を買う前に

契約するときは

契約は、当事者の「約束」を意味しています。ですから、契約の当事者どうしが合意をすれば、つまり、申し込みに対して相手が承諾すれば、そこに契約が成立します。

消費者被害のなかには、業者の勧誘をはっきりと断わらないでいたら「コンピュータに入力してしまった。いまさらやめられない」などと代金の請求をされたり、電話でのセールスを断るつもりで「結構です」と言ったら「契約をした」と揚げ足を取られるケースがあります。しかし、このようなケースでは消費者に契約するつもりはなく、業者の勧誘に承諾したわけではないので、契約は成立していません。



さまざまな資料が展示してある消費生活センター

契約は口約束でも成立

契約は当事者間の約束なので、口約束でも成立し、契約書などの書面を作成しなくても成立しないという決まりはありません。契約をするかどうかは消費者の自由に任されていますが、いったん契約すると、お互いに約束を守らなければならないという義務を負うこととなります。ですから、ほんとうに必要なときにだけ契約することが大切です。

解約したいときは

クーリング・オフで解約を

訪問販売ほか、特殊販売で購入した商品などが、ほんとうに必要なかどうか冷静

に考えていただく期間として、クーリング・オフ（英語で「頭を冷やす」という意味）があります。訪問販売の場合は、申し込みや契約をした日から八日以内は、違約金などを払わずに、無条件で申し込みの撤回、または契約の解除ができます。

●書面で証拠を残す

クーリング・オフは解約通知の有無をめぐるトラブルを避けるために、証拠の残る内容証明郵便や簡易書留で、販売会社などへ八日以内に発信すれば有効です。

クーリング・オフができないおもな例



被害にあわないために

▽いらないうときは、きっぱり断る
自分にとって必要がなければ、最初の電話や訪問のときに断りましょう。

▽うまい話には、まず疑ってみる
うっかり相手の話に乗ると、正反対の結果が待っています。

▽みだりに財産の内容を教えない
財産のことなどを尋ねてくる業者は要注意です。

▽署名、押印はうかつにしない
契約するときは、内容をよく確認し、契約書は大切に保管しておきましょう。

▽迷ったら、まず相談してみる
契約をする前に、家族や友人と相談しましょう。

もし、被害にあつたり、困ったこと、不審な点がありましたら、生活環境課（内線1390）、または長野県上田消費生活センター（☎027-8517）へ、お気軽にご相談ください。

県上田消費生活センター案内図

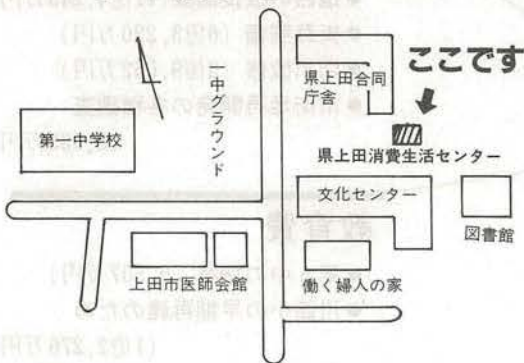

③ 万円未満四捨五入

一般会計決算

5億998万円の
黒字決算で終了

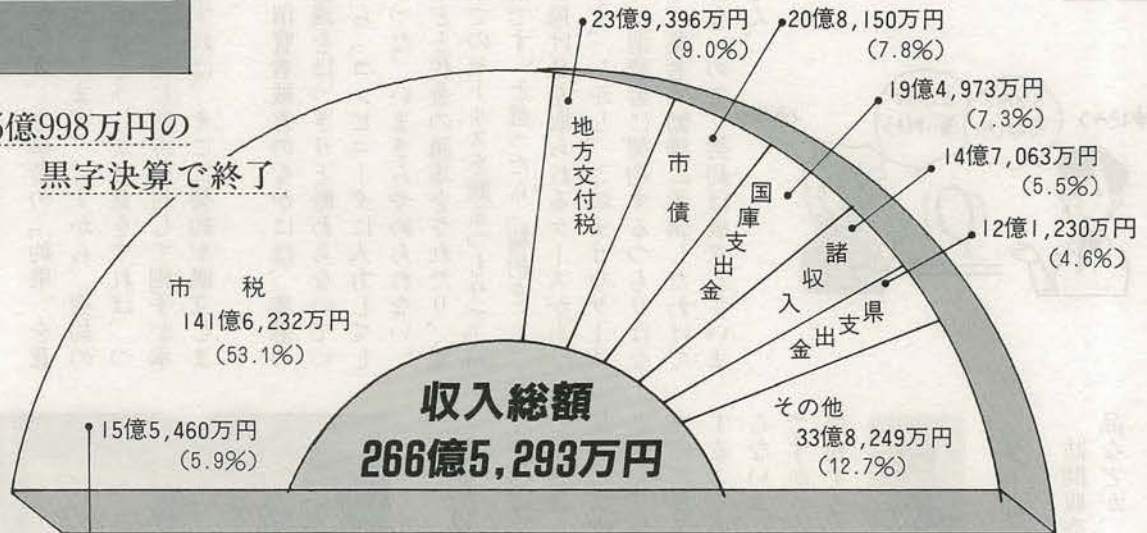

総務費

- 長野大学学科新設に補助 (7,000万円)
- 市制70周年記念事業 (5,385万円)
- 「クリーンシティ上田」基金の積立 (1億3,000万円)

商工費

- 中小企業融資に (12億5,232万円)
- 商工業の振興助成 (2億3,145万円)
- ふれあいの里整備事業 (9,474万円)

農林水産業費

- 非補助農業基盤整備事業 (7,760万円)
- 公設地方卸売市場整備のための基本計画作成等委託料 (3,378万円)

民生費

- 東塩田児童センター建設 (8,027万円)
- 川辺保育園の改築 (1億8,907万円)
- 婦人行動計画の策定事業 (130万円)
- 生活保護費 (3億8,056万円)
- 老人福祉施設入所者のために (3億6,781万円)

土木費

- 道路の改良舗装 (11億4,243万円)
- 街路整備 (6億3,220万円)
- 河川改修 (2億9,052万円)
- 市街地再開発の各種調査 (2,983万円)

衛生費

- じんかい、危険物収集委託料 (1億6,090万円)
- 合併浄化槽設置助成 (2,938万円)

教育費

- 第5中の増築 (9,507万円)
- 川西小の早期再建のため (1億2,276万円)
- 図書館業務OA化 (5,000万円)

一般会計
主な使いみち

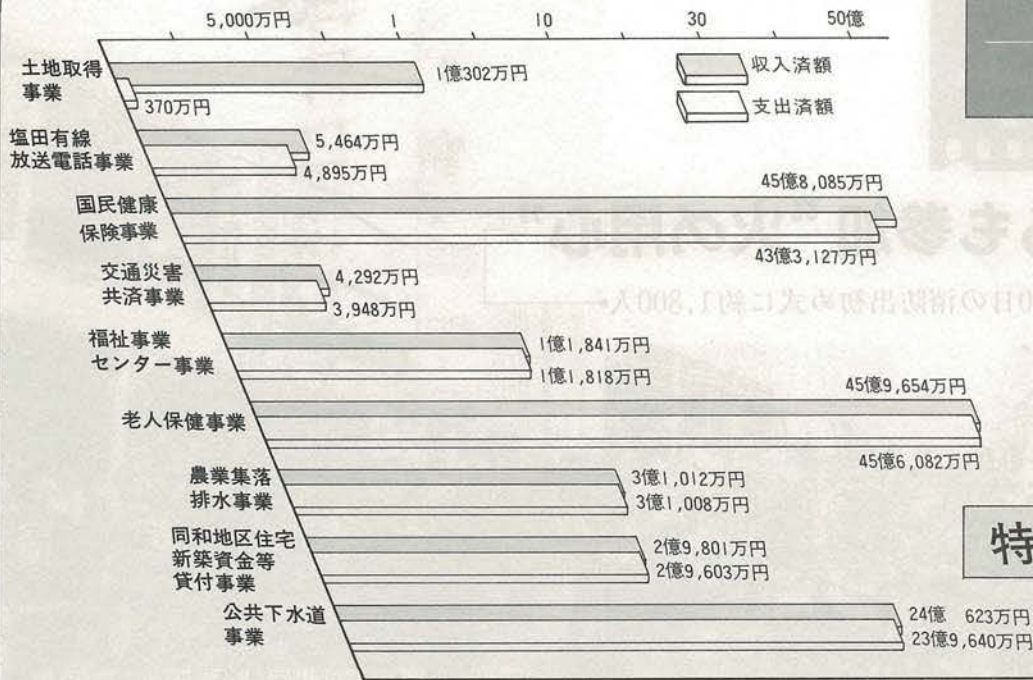

特別会計決算

各事業のあらまし

- 土地取得事業** ●土地取得状況 1件(650㎡、370万円)
- 塩田有線放送電話事業** ●加入戸数 3,551戸 ●通話交換回数 8,878回(1日平均)
- 国民健康保険事業** ●被保険者数 34,158人(15,282世帯) ●保険給付件数 250,767件
- 交通災害共済事業** ●加入者数 103,390人 ●見舞金支給額 3,098万円(491件)
- 福祉事業センター事業** ●延べ利用者数 17,917人 ●作業工賃 6,254万円
- 老人保健事業** ●医療受給者数 11,150人 ●医療給付状況 44億9,957万円(老人医療負担分)
- 農業集落排水事業** ●管路、処理場等建設工事の状況 下組地区 2億3,139万円、仁古田地区 231万円
- 同和地区住宅新築資金等貸付事業** ●貸付状況 8件(4,100万円)
- 公共下水道事業** ●処理区域戸数 12,241戸(31.9%) ●事業進ちよく状況 処理面積 732ha

公営企業会計決算

収益的収支	企業名	収入	支出
		(予算額)	(予算額)
	産院事業	2億3,769万円	2億3,769万円
		2億3,421万円	2億3,834万円
	水道事業	16億4,461万円	15億9,349万円
		16億7,732万円	15億7,776万円
資本的収支	企業名	(予算額)	(予算額)
		(決算額)	(決算額)
	産院事業	360万円	1,160万円
		360万円	1,144万円
	水道事業	5億4,543万円	8億9,531万円
		5億4,838万円	8億9,254万円

水道事業のあらまし

- 給水戸数 32,153戸 (97,464人)
- 年間配水量 1,562万㎡
- 建設工事 36件 (1億7,624万円)
- 改良工事 55件 (4億3,905万円)

産院事業のあらまし

- 入院患者数 6,097人 (延べ)
- 外来患者数 12,170人 (延べ)

かわら スケッチ

ぼくらも参加“火の用心”

・1月20日の消防出初め式に約1,800人・



幼年消防クラブも7園から約450人が参加



匠巻！第8分団によるはしご乗り



暖かな陽気で観衆もどっと…(海野町)



できたよ！まゆ玉

1月14日、鷹匠町公会堂で



新成人に
2,000人
市民会館で行われた成人式
(約千二百人が参加)

馬場町と鍛冶町との間の南北約二百メートルの通りが大工町です。この町が初めて作られた時期は、隣りの鍛冶町が元和元年(一六一五)ごろとされていますから、ほぼ同じ時代と考えるとよいかもしれません。

町名は大工たちが住んでいたことに由来しますが、大工の住居があったのは仙石氏時代(一六二一―一七〇六)のころまでで、松平氏の時代になりますと、武士や足軽が住むようになりました。

上田藩お抱えの大工は五石二人扶持ちほどを給され、徒士格より低く、足軽よりは高い身分でした。当時、「大工」は建築技術者のことで、木工労務にたずさわる「番匠」とは区別されていたようです。

安政六年に大工町の足軽長屋より火が



馬場町と鍛冶町に挟まれた大工町の通り

上田 ⑨
とくろとくろ

大工町の巻



かわら屋根が特徴の北校舎。鉄筋コンクリート3階建てで、床や内装には木材を取り入れている



星合校長の話をもじっと聞き入る児童



永野市長、児童らによるテープカット



新しい校舎ありがとう
木の香漂う川西小が再建

一昨年八月、北校舎などを全焼した川西小学校。一月二十一日、その校舎のしゅん工式が同校体育館で、児童・関係者約四百八十人が出席して行われました。

この席で永野市長は、「たいへんなスピードでりっぱな校舎ができた。一昨年の火災を戒めにして、いっしょうけんめい勉強してほしい」と述べました。同校は昨年三月着工。建設費などに約六億一千万円を要しました。内部には木をふんだんに使い、外観は洋がわらを載せて新しい感覚にしています。また、市内で初めて「パソコン教室」も取り入れています。

「部落解放基本法」制定実現
上小地区決起集会に
ご参加ください
2月14日(木)午後一時30分
上田市文化センター(材木町)

出で、十一軒を焼く水事がありました。このとき火元として調べられた二人の足軽が互いに自分の家族の不始末による失火だと譲らず、その結果二人共処罰されました。隣人に迷惑をかけないという生き方が印象的な話です。

蛭沢川のはとりから北へ向かう大工町の通りは、昔の面影をとどめているような雰囲気があります。その道から馬場町へ抜ける静かな路地の奥に、『ささやき』の作者・清水澄子の生家が残っています。大正十一年、澄子は上田高等女学校(現上田染谷高校)に入学、当時、材木町にあった女学校へ三年間通学しましたが、同十四年一月鉄道自殺をしました。

受験勉強と文学への関心とを両立させることができないう悩みなど多感な澄子の心が『ささやき』に書かれています。彼女の自殺は社会的にも大きな衝撃を与え、『信濃毎日新聞』(大正十四年一月十三日)は社説でその死に対する「教育的考察」を展開しました。(文責・博物館)





新着の紹介

市立図書館 ☎20880

わが愛しきお年寄りたち……山口和子
 葉膳ノート……正岡慧子
 野菜たっぷり肉料理……久松育子
 東と西……司馬遼太郎
 愛する自分愛される自分……秋山さと子
 生意気盛りに付き合う知恵……関根正明
 たまたま・ネコ……宮沢賢治
 打たれ強い人間は挫折を知らない
 ……八木哲郎
 女と男……落合恵子
 小説日銀管理……本所次郎
 庭木 花木 果樹の手入れと楽しみ方
 ……川本功夫
 おっぱい大好き……山口妙子
 くらしのなかの民主主義……佐藤和夫
 野の地蔵……小島寅雄
 風はいずこより……三浦綾子
 あなたを活かす私の教え……森田邦三
 アメリカ……藤原新也
 額田王の暗号……藤村由加
 わが性と生……瀬戸内寂聴
 三島由紀夫の世界……村松 剛
 黄昏にくる人……立松和平



ほんとうに健康
かどうかチェック

Q 今年四十歳になるので、そろそろ自分の健康にも気をつけ

四十歳ぐらいから気になってくるがん、心臓病、脳卒中などの成人病は自覚症状もなく、知らないうちに病気が進んでいることが少なくありません。

次を参考にしてください。

- ①胃検診 35歳から
- ②乳房検診 30歳から
- ③肺がん検診 40歳から
- ④大腸検診 40歳から
- ⑤子宮がん検診 30歳から
- ⑥一般(基本)健康診査 40歳から

主婦やお年寄りは

職場で行っていない検診や受ける機会のない主婦、お年寄りの皆さんは、上田市が行っている健康診査を受けましょう。



A たいのですが、まず、何をしたらよいでしょうか。
 自分の健康を考
 える第一歩は、健
 康診断を受けて、今の自
 分がほんとうに健康かど
 うかを調べることです。

しかし、何も症状のないと
 きに病気を見つけて、生活習
 慣を変えたり、治療をすれば
 治るといわれています。

胃検診は35歳から

健康診断を受ける年齢は、

昨年四月の受診状況調べ
 では、職場で検診を受ける
 機会のある人は二割三割で
 した(個人で受診は一割二
 割)。職場で健康診断や人間
 ドックを行っている場合は
 進んで受診しましょう。

胃・乳房・大腸・一般健
 康診査は、後日申込用紙
 を各世帯にお配りし、一
 括して受けます。肺がん
 検診は八月ごろの広報で
 申し込みを受けます。
 ▽問い合わせ 保健予防
 課(内線1376)

上田市婦人問題に関する意識調査

(1989年11月)

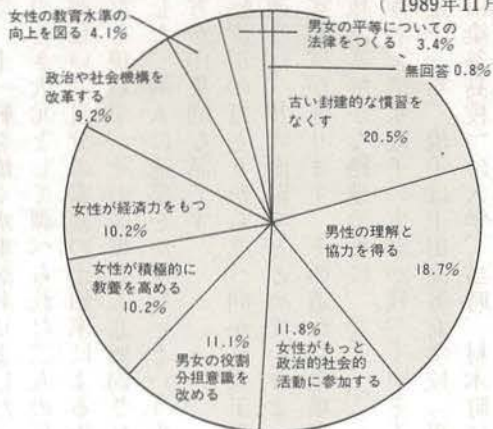

▽問い合わせ 社会課(内線1625)



の女性
 男女の地位を平等にするには、どうすればよいと思いますか?

市が行った意識調査では、男性と女性の間には、考え方に大きな違いはみられませんでした。どちらかというと、男性が外的条件の整備にかかわる点を女性より多くあげています。
 反面、女性は、女性の社会的・政治的活動への参加、経済力をもつこと、教養を高めることなど、女性自身の能力の向上や積極的行動を求める項目を、より多くあげています。
 男女ともに、いちばん多くあげているのは、「古い封建的な慣習をなくす」ことです。「男女共同参加の社会」づくりが大切だと思われれます。

催しガイド

(2/7~3/6)

市民会館

☎22 0762

月日	催し物名	開演	入場方法	問い合わせ
15 ⑤	上田市民劇場こまつ座公演 「シャンハイムーン」	18:30	会員券	② 9697
16 ⑤	//	13:30	//	//
3/1 ⑤	グルジア共和国少年合唱団	18:30	有料 (プレイガイド)	② 2362
5 ④	来生たかおコンサート	18:30	有料 (プレイガイド)	③ 1030

文化会館

☎22 0760

月日	催し物名	開演	入場方法	問い合わせ
20 ④	上田商工会議所共済加入者大会	13:30	整理券	③ 4500
23 ⑤	フリーダムスクエア公演	18:30	無料	② 0760
24 ⑤	「信濃路」「木曜会」「火曜会」カラオケ発表会	9:15	無料	② 0760

※ 2月23日(土)~28日(木)まで「第7回文化創造祭」

上田創造館

☎23 1111

月日	催し物名	開演	入場方法	問い合わせ
10 ⑤	松永清美ピアノ発表会	13:00	無料	④ 2168
22 ⑤	窪島誠一郎氏の講演「生き方について」(仮題)	10:00	無料	長野生協 ⑤ 4151
26 ④	交通シンポジウム(P.15参照)	13:30	無料	上小地方事務所総務課 ③ 1260
3/3 ⑤	中禅寺ピアノ教室発表会	12:30	無料	③ 4538

人気は高画質タイプに

ビデオデッキには大きく分けて、①低価格型、②Hi-Fi型、③高画質型



ビデオデッキとビデオカメラ



の三タイプがあります。気軽にビデオを楽しみたいというのなら、低価格型でもじゅうぶんでしょう。音質にもこだわりたいなら、Hi-Fi型のビデオ

を。高級オーディオ並みの音質が得られます。さらに、高画質のビデオという人には、S-VHSやEDベータがよいでしょう。もちろん音はHi-Fiです。

ここで、ちょっと気を付けなければならぬのは、このタイプは従来のVHSやベータ方式のテープも録画再生できますが、S-VHSやEDベータ方式で録画したテープは、従来の方式のデッキでは再生できないということなのです。

ビデオカメラの種類

ビデオカメラは、①8ミリ方式と、②VHS-C方式が主流を占めています。どちらも軽量・小型で、操作もフルオート化されている機種がほとんど。最近では、より高画質タ

使用上の注意

屋上で撮影するときなどは、予備のバッテリーを1~3本は持っていくようにしましょう。また、撮影を中断するときは、こまめに電源を切っておくとバッテリーが長持ちします。

不用品交換情報

不用品になったもの、ほしいものがありましたら生活環境課(内線1390)へご連絡を

ゆずります

- ▽ママコート 安価
- ▽子ども用あんか 五百円
- ▽歩行器、メリーゴーランド、ラック 二千円(三点)
- ▽ベビーベッド 無料
- ▽赤ちゃん用体重計 千円
- ▽オープントースター 無料
- ▽もちつき機 五千円
- ▽ワープロ(要相談)
- ▽石油ファンヒーター(要相談)
- ▽都市ガスふる釜 無料
- ▽都市ガス瞬間湯沸器 無料
- ▽二段ベッド 一万円
- ▽ファイギュアスケート(24.5号) 三千円
- ▽スキーセット(靴、板、ストック) 五千円
- ▽健康ホームトレーニング機(新品につき要相談)
- ▽こたつ板(要相談)

ゆずってください

- ▽ベビーベッド
- ▽ベビーカーB型
- ▽キャリーバッグ
- ▽ベビーカー
- ▽ワープロ
- ▽パソコン
- ▽電気こたつ
- ▽電気ミシン
- ▽自転車
- ▽本棚
- ▽茶だんす
- ▽洋服だんす
- ▽食卓五点セット
- ▽ルームウオーカー
- ▽グロリア(小学生用)
- ▽豆たんこたつ
- ▽大正琴
- ▽オルガン



昨年5月の資源活用広場。不用品の即売コーナーに人気

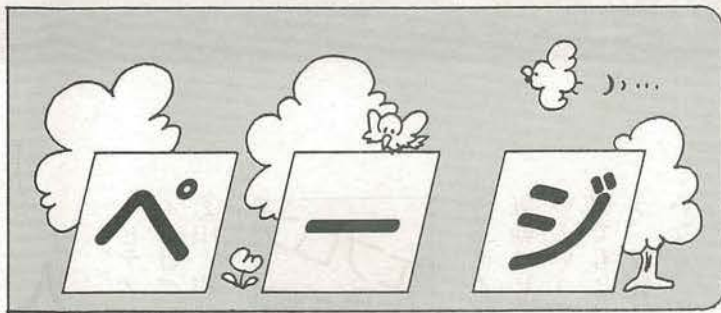

「みんなのページ」は、市民の皆さんに参加していただくページです。次を参考に、市役所秘書課（〒386 大手1-11-16、内線1112）までどんどんご応募ください。

マイタウン提言（詳細は次ページ）、上田再発見・ここが好き（あなたの好きな風景や場所）、フォトなつかしの上田（昭和40年代までの町並み、人々の暮らしなどの写真）、わたしの夢（21世紀の上田市を描いた夢のある小・中学生の絵画）、なかま（サークル、グループの紹介）

●今月のテーマ
上田城跡の復元と整備にひたひた
 上田城跡の発掘調査がほぼ終わり、二の丸北虎口石垣、三の間堀の一部、本丸東虎口櫓門の礎石基礎の一部などが発見されました。今回は、上田城跡の復元・整備に対する意見・提言を紹介しします。

マイ
 タウン
 MY TOWN
 提言



上田再発見
 ここが好き、⑧
 大日堂・高仙寺と表参道（小泉）

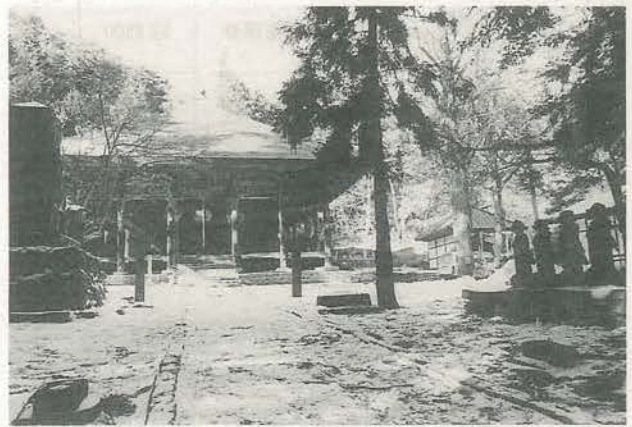

整備には信念をもつて
 上田市には、信濃国分寺や前方後円墳の二子塚、そして上田城跡など学問上でも特異性のある史跡が多い場所です。上田城は、真田氏が二度にわたって戦った実戦の城として名高いもの。にもかかわらず、その調査、研究は不じゅうぶんに感じます。整備においても、公園内は、いろいろ入り混じって統一感に欠けますね。



細谷明徳さん
 (78歳・長島)

大日堂へ通ずる表参道は、今ではとても狭くて車一台がやっと。車でくるかたは、ほとんど裏の広い道へ回ってしまうほど、意外に知られていません。でも、地元の人にとっては、春のお祭りや御開帳、葬儀のとき「野辺の送り」には、必ず利用します。

未年の守り本尊



お話
 増田又右衛門さん
 (75歳・小泉)

内堀には水をたたえて
 市民会館のある場所は、当時、上田城の武者溜があったところ。そこはやっぱり、武者溜らしく整備した方がいいと思います。本丸



白倉忠雄さん
 (63歳・上常田)

今回の発掘調査は、すでに遅きに失する感じもありますが、これからも信念をもって城跡の整備に努めてほしいと思います。

大日堂の御開帳は六十年に一度の本開帳と三十年に一度の半開帳があり、最近では昭和五十六年に本開帳が行われました。御開帳は、二十歳前後の男子二十五人が菩薩の面をかぶり、大日如来のお堂のぐるわを古式にのっとり回ります。
 参道には、樹齢三百年を越える百三十本以上の杉の大木、木の手拍が整然と並び、大日堂と別当の高仙寺の偉観を引き立てています。大日如来は、未年、申年の守り本尊。今年になって未年の年配のかたの参詣がけっこう多いですよ。



わたしの
 ぼくの
 夢



第56回

大正時代の建て前
(大工町)

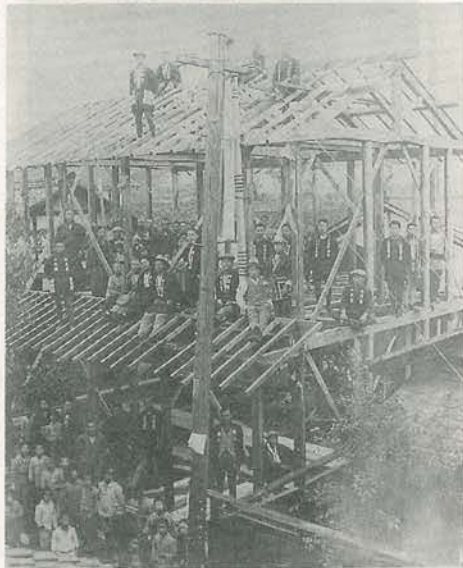

大工町にあった母の実家（捺染工場を
経営）での建て前風景です。今では、あ
まり見かけなくなりましたが、紅白に染
めた半紙に硬貨を包んでまいたりしたそ
うです。このころは、染め物屋が全盛で、
鍛冶町や大工町周辺では、染め流しの光
景が多くみられ、この家の前でも水が流
れていたと聞いています。

※六ページ「上田とところどころ」参照。



染め物業が全盛

竹内紀子さん
(五十歳・中之条)



なかま ⑧ 俳画クラブ

(高齢者福祉センター)

「何しろ、こんな楽しいところはないね。みんなが人の気持ちをつかんでくれるので」と会員の工藤善人さん。毎月第1・3金曜日の午前10時から午後3時まで、高齢者福祉センターの2階の和室でそれぞれ筆を握っています。墨や

顔料を使って、「さっさと力強くかくのがポイント」だそうです。最初は手本を見ながら、練習用紙に何回もかきます。また、会員の一人。「先生や会長、副会長がとても面倒見がいいんです」。照会は高齢者福祉センターへ。

は七つの櫓を復元、東西の多聞櫓も、渡り櫓にして一巡できるようになればいいですね。そして、本丸の中に資料館などをもつてくるというのはどうでしょうか。

二の丸の全面的な復元は困難だと思いますが、内堀には水を満々とたたえてほしいと願っています。真田神社や招魂社も、適当な場所があれば、移転するということも考えていただければ…。

●次回(三月一日号)は「JR上田駅周辺
の再開発」についてです。

一月十八日(金)には、JR上田駅北口と南口(開設予定)とを結ぶ駅構内自由通路の起工式が現地で行われました。完成予定は平成四年六月。北陸新幹線の着工もあり、これにより駅前再開発にはずみがつくとおもわれます。そこで、皆さんから駅周辺整備への提言や意見を募集します。

〔応募方法〕投稿、電話で、二月十五日(金)までに秘書課(内線1112)へお願
いします。投稿の場合は住所、氏名、電話番号も書いてください。採用者には「特製タオル」を進呈します。

将来は施設の移転を

現在、上田城跡公園内には直接、遺跡とは関係ないものが多いように感じます。例えば、市民会館、山本鼎記念館、記念像など。これらを直ちに移転するのは無理でしょうけれど、将来的には適当な場所に移すのが望ましいと思います。また、櫓門も史実に基づいて復元し、本丸跡など、信濃国分寺史跡公園のように、昔の建物の位置が示せるようになれば…。

最近行われた上田城跡の発掘調査の結果が、上田城の復元にどう生かされるかが楽しみです。



山岸国雄さん
(新屋・62歳)



小林弘行さん
(神科小6年)

町が発展するのは、とてもいいことだけど、事故のないようにしてほしいな。クワガタなどの昆虫類が好きなので、自然を大切にしていきたい。



申告はお早めに！

出張受付のご利用を

申告される皆さんの利便を考慮して、下表の日程で出張相談を行います。最寄りの会場で行ってください。

この出張会場で申告できなかった人は、上田市民会館で三月十五日(金)までに申告を済ませてください。

なお、出張相談日に該当する地区の人は、当日は上田市民会館での申告はできませんので、ご注意ください。

市県民税の申告

自治会を通してお配りした「市県民税申告の手引き」、「市県民税申告書」の内容をご覧いただき、収入の多少に関係なく申告をしてください。

(例)

▽二つ以上の事業所から給与を受けている人

▽給与のほかに年金や恩給などを受けている人

▽営業・農業・不動産・配当・譲渡所得などがある人

▽年金や恩給などの受給者で、社会保険料、生命保険料などの控除を受けようとする人

▽災害(火災・盗難他)による雑損控除を受けようとする人
▽医療費控除を受けようとする人

なお、生命保険料、医療費控除などを受けようとする人は、領収書または、証明書が必要ですのでご注意ください。

申告をしなくてよい人

▽一つの事業所からの給与所得だけの人で、その事業所から市役所へ給与支払報告書が提出されている人

▽所得税の確定申告を提出した人

●主婦のパート収入
パートなどの給与収入が百万

円までの人は、夫の配偶者控除が受けられます。源泉徴収票を見直してみましよう。

お願い！

保育園へ提出する証明を希望される人は、必ず申告相談時に担当者へ申し出てください。

問い合わせ

▽二月十五日(金)まで 市県民税課(内線 2811-284・有線 20611)
▽二月十六日(土)～三月十五日(金) 市民会館申告会場(☎ 4100)

会場は市民会館です

市県民税の申告

2月16日～3月15日

今年も市県民税・所得税確定の申告をしていただく時期になりました。二月十六日(土)から三月十五日(金)までですが、期限間近になりますとたいへん混雑して長時間お待ちいただくうえ、落ち着いて相談できないこともありますので、早めに申告をしてください。

申告出張受付日程表

地区名	会場名	受付日
下本郷・中野・五加・東五加・上本郷	塩田解放会館	2/19(火)
上小島・下小島・八舞・八木沢・舞田・保野・学海南・学海北	塩田解放会館	2/20(水)
塩田新町・十人・手塚・東前山・西前山	西塩田会館	2/21(木)
別所・野倉・山田	相染閣	2/22(金)
下組・中組・奈良尾	中組公民館	2/25(月)
平井寺・鈴子・桜・石神・柳沢・下之郷	東塩田老人集会所	2/26(火)
神科	上野が丘公民館	2/27(水)
浦里	川西支所	2/28(木)
小泉・室賀	川西公民館	3/1(金)
城下・泉田・川辺	城南解放会館	3/4(月)
	上田創造館	3/5(火)
豊里・殿城	農村環境改善センター	3/6(水)
神川	神川地区公民館	3/7(木)
塩尻	塩尻地区公民館	3/8(金)

- 受付時間は各会場とも午前9時30～午後4時
- 山口自治会は市民会館で申告してください

ごめい福を
お祈りします

(十一月届け出分・敬称略)

竹内みよし 上紺屋町 八六
田中房子 材木町 六五
熊木ふさの 新屋 八八
林 義晴 八木沢 五〇
西村利信 岡 七二

森田二郎 鷹匠町 八三
東川節男 塩田新町 六七
小林いさ美 院内 九七
斎藤志川 院内 九四
荻原喜一郎 踏入 八七
竹本国子 諏訪形 七八
佐渡由夫 柳町 八二
矢島功 蛇沢 六九
関 聖 千曲町 七二
長谷川今朝一 岩下 七〇
小池広明 山口 四三
橋本志津江 染屋 七八
国富澄枝 川辺町 六五

宮沢昭子
手塚ミヨ
荒木隆宏
赤間雪江
金井與一
竹内研郎
金子徳雄
武倉みよ子
後藤ツヨ
田中 実
土屋和江
岡沢正一
沓掛富一

三好町 六三
御所 九二
下室賀 一六
下堀 八〇
舞田 六三
東前山 四六
下川原柳町 五五

酒井なみじ
田中忠雄
古田昌之
工藤靖雄
竜野安子
戸島やすよ
久保田ひさし

北大手 七八
市村ツネ子 分去 五九
清水みゆき 丸堀 八三
吉沢たか 中村 九二
横川はる 国分 七七
松木よし 上青木 八二
田中やすい 上常田 六五
相沢 実 横町 七二
田中うめ子 諏訪形 六九
神野 豊 横町 九二
細川武平 諏訪形 七五
中村理一 笹井 六〇
水野 茂 下室賀 七〇
上野 梅 上房山 八二

木本シツエ 川原 六七
山辺ナカ 院内 九〇
内山元二郎 上塩尻 七五
塩入栄子 平井寺 八七
太田武平 岩下 七八
木村まさ 原町 八九
伊藤定子 下之郷 七五
石原兼子 赤坂 七五
唐沢 昭 赤坂 七五
柄沢重吉 新屋 七〇
斎藤 久 三好町 四八



スパイクタイヤは禁止に

市では、一月八日に、今シーズン二回目のスパイクタイヤ装着率調査を行いました。調査結果は、全市平均で二九・四％と昨年同期に比べほぼ同様の装着率でした。――下図――。

昭和六十一年のピーク時に八九％あった装着率は年々一〇～二〇％減少し、昨年は三〇％を割り、ピーク時の三分の一までになりました。しかし、今シーズンは昨年末の本格的な降雪や、年明け早々に訪れた厳しい寒さのため、昨年十二月初旬の調査で〇・二％であった装着率が一気に三〇％近くまで上昇し、昨年と並んでしまいました。

平成二年六月二十七日に公布

平成二年六月二十七日に公布された「スパイクタイヤ粉じんの発生の防止に関する法律」により、上田市はスパイクタイヤ使用禁止地域に指定され、四月一日からスパイクタイヤは使えなくなります。

スパイクタイヤが法律で禁止されるので「しかたなくやめる」のではなく、「一刻も早くスパイク粉じんによる被害をなくすため、脱スパイク社会づくりに向け市民の皆さんの積極的なご協力をお願いします。

まだスパイクタイヤを使っている皆さん、スパイクタイヤのピン抜きや、こまめなはき替えをするなど、一人ひとりの実行で粉じん公害をなくしましょう。

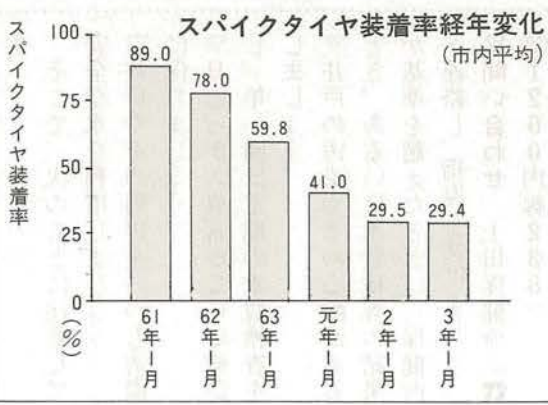

生活環境課では、ピン抜き機を無料でお貸ししています。ご利用ください。

▽問い合わせ 生活環境課 (内線1389)

日	月	火	水	木	金	土
					1	2
3	4	5	6	7	8	9
10	11	12	13	14	15	16
17	18	19	20	21	22	23
24	25	26	27	28		

第2・第4土曜日は休みとなります

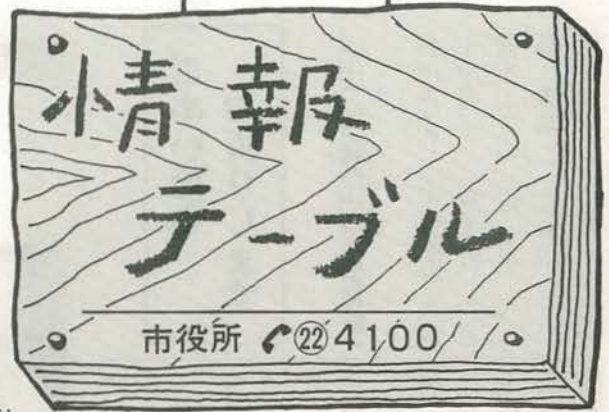

市職員を募集

〓 助産婦・看護婦 〓

〈職種〉助産婦・看護婦
 〈応募資格〉次のいずれにも該当する人

▽昭和二十七年四月二日以降に生まれた人
 ▽通勤可能な範囲に居住していること

▽助産婦または看護婦の免許を有する人(平成三年五月末日までに資格取得見込者を含む)

▽市内の病院・診療所などに勤務していない人

〈選考日および科目〉二月二十六日(火)午前八時三十分

面接・作文・体力検査
 〈人員〉若干名

〈必要書類〉▽選考申込書(総務課にあります)

▽履歴書(総務課にあります)
 ▽健康診断書(公立医療機関で受診したもの)

▽免許証の写し、または助産に関する学科の修了見込(卒業)

証明書若しくは看護婦になるのに必要な学科の修了見込(卒業)証明書

▽六十二円切手添付の白二重封筒(合否連絡用。あて名記入)

〈申込期間・申込先〉二月四日(月)から同二十日(水)まで(ただし、

第二土曜日は閉庁日)に、市役所三階総務課(内線1203)へ。

婦人問題

市民のつどい

「女性も男性も、ともに認めあう社会をめざして」をテーマに行います。多くのかたがたの参加をお待ちしています。

▽とき 二月十六日(土)午後一時二十分～四時 ▽ところ 文化センター(合同庁舎隣) ▽内容 「男・女 あわせて人間」という演題で、永六輔さんによる講演ほか ▽問い合わせ 社会課(内線1625)



— 昨年の同市民のつどいから

消費者講演会

開催します

▽とき 二月九日(土)午後二時

▽ところ (文化センター(三階大会議室)) ▽内容 輸入食品の安全性・ポストハーベストと題して、消費生活アドバイザーの三宅征子さんによる講演

▽問い合わせ 生活環境課(内線1390)

お出かけください

「暮らしの教室」

最近、相談件数が増えている相続問題や近所とのトラブルといった身近な問題を取り上げます。参加は無料です。

▽とき 二月二十日(水)午後一時三十分～二時三十分 ▽ところ 別所温泉・相染閣(いちいの間) ▽内容 「家庭の法律知識」と題し、弁護士を迎えて、高齢者のかたを対象に講演会を行います。▽問い合わせ 生活環境課(内線1390)

勤労青少年ホーム

ケーキ作り講座

みんなでいちごのショートケーキを作りませんか。

▽とき 二月二十六日(火)午後六時三十分～八時三十分 ▽対象 市内に住むか、市内に勤務する二十九歳までの人 ▽定員 十二名 ▽受講料 百円(ほ

かに材料費千円程度) ▽申し込み 二月十二日(火)から勤労青少年ホーム(☎227117)へ受講料を添えてどうぞ(受付時間は午後十二時三十分から九時)

井戸水はしつかり

管理しましょう

井戸水は、一年を通じて一定の温度であり、味もよく、たいへん貴重な水資源です。しかし、その管理を怠ると、大きな事故につながる危険性も持っています。

そこで、次のことに注意して安全な水を利用しましょう。

▽井戸やその周辺をいつも清潔に保ちましょう。

▽日ごろから異常がないか確認し、年一回は定期的な水質検査をしましょう。

▽井戸の汚染やその心配があるとき、あるいは水質検査の結果が基準を超えたときは、保健所へ連絡し、指導を受けましょう。

▽問い合わせ 上田保健所(☎221260内線238)



団員を募集します

上田市少年
少女合唱団

上田市少年少女合唱団では、現在、団員を募集中です。練習を見学されたいかたも、お気軽におでかけください。多くの皆さんの参加をお待ちしています。

▷対象 小学校2年生～高校生の男女（男子は変声前）▷練習日 毎週日曜日（午前10時～11時40分）▷練習場所 中央公民館 ▷問い合わせ 上田市少年少女合唱団・畑田（☎277875）

交通シンポジウム

ご参加ください

▽とき 二月二十六日(火)午後一時三十分
▽ところ 上田創造館文化ホール
▽内容 「車社会にくらす私たち」と題して、元NHKアナウンサー・川上裕之さんによる基調講演、パネルディスカッション
▽問い合わせ 上小地方事務所総務課（☎1260内線204）

住吉が丘自治会が

発足しました

一月十三日から住吉が丘自治

上田創造館2月の催し

☎231111

●女性のためのパソコン教室
▽とき 二月十六日(土)午後一時～午後四時三十分、二月十七日(日)午前九時～午後四時三十分
▽ところ 創造館パソコン教室
▽対象 十八歳以上五十歳以下の女性（学生は除く）▽参加費 三百円
▽申し込み 二月十一日(月)午前九時より電話でどうぞ
▽その他 筆記具、昼食（十七日のみ）を持参
●写真セミナー写真展

▽とき 二月十六日(土)同日十四日(日)午前九時～午後四時
▽ところ 創造館美術館
▽内容 平成二年十一月二日に実施された写真セミナー五クラブ合同撮影会で撮影した写真の展示
▽入場料 無料
●星空観望会
▽とき 二月十六日(土)同日七時(日)午後七時三十分～午後九時
▽ところ 創造館天体観測室
▽参加費 無料

会が発足しました。所属は、神科地区自治会連合会です。

▽自治会名 住吉が丘自治会
▽世帯数 四十八世帯
▽自治会長 中村博治さん（☎28161）

また、神科地区に所属していた山口自治会が北部地区へ変更となりましたのでお知らせします。

休耕田・空き地など 枯れ草はきちんと 管理しましょう

二月から三月にかけては、風の強い日が多く、空気も乾燥しており、休耕田・空き地などに放置されている枯れ草が燃える火災が発生しています。これは、たき火やたばこの投げ捨て、子どもの火遊びなどが原因です。火災を出さないためにも、休耕田・空き地などに放置されている枯れ草は早急に処分を。

▽問い合わせ 中央消防署（☎260119）

訂正おわび

一月一日号十三ページ、「ごめい福をお祈りします」の中で左記のかたの氏名に誤りがありました。おわびいたします。
▽「小林よね 東前山 八〇」を「小松よな」に

施設訪問 ⑧

相染閣

多くの市民のかたがたが、余暇を楽しく健康的に過ごしていただく施設です。温泉付きの浴室、ステージ付きの大ホール、和室など設備も整っており、また、館内にゲートボール場も。ご家族、団体の利用にどうぞ。

〈メモ〉開館時間は、午前九時～午後四時。休館日は、毎週月曜日、祝日の翌日、年末年始など。個人使用料は、一般二百円、小中学生百円、幼児無料。専用室は七部屋（使用時間によって料金が異なります）。

▽問い合わせ 相染閣（☎382100）



浴場は、朝から利用客でいっぱい



編集後記

●昨年の十二月ごろは、雪不足が心配されていたスキー場だが、そんな不安も忘れ去られていた。今がシーズンはまだ、あまりスキー場に足を運んでいない自分だが、なんとか暇を見つけて…。一週間働いたあとのスキーも、またいいものだ。（にしざわ）

●季節感が年々薄らいでいく気がする。正月を振り返っても、どうもそういう気がしない。何が物足りない。なぜだろう。小学生のころの記憶が鮮烈すぎるのだろうか。冬といえば、タコ上げ、須川湖でのスケート、竹スキーなど、など。一年中、外で遊んでいた。だから、その場その場の情景が豊富にしっかりと残っている。季節と「遊び」がくっついていたということだろうか。（せま）

健康

ちばん
いもろい

●水野 聖くん
(10か月・五加)
「お兄ちゃん、お姉ちゃん
のおもちゃをとったり、と
ても元気」と母の美寿さん



保健ガイド

保健予防課(内線1374)

百日ぜき・ジフテリア・破傷風

三種混合予防接種(2回目)

2回目以降を別表のとおり行います。詳しくは、1
月1日付け「広報」をご覧ください。

三種混合予防接種日程表(後期)

会場名	実施日		対象地区
	2回目	3回目	
塩田母子健康センター	2月12日(火)	3月7日(木)	塩田
川西社会福祉センター			川西
市保健センター (市役所南庁舎2階)	2月14日(木)	3月8日(金)	北部・塩尻
川辺町会館			川辺・泉田
市保健センター (市役所南庁舎2階)	2月15日(金)	3月12日(火)	中央・西部
神川地区公民館			神川
上野が丘公民館	2月20日(水)	3月15日(金)	神科・豊殿
三好町会館			城下
市保健センター (市役所南庁舎2階)			東部・南部
市保健センター (市役所南庁舎2階)	4月8日(月)		南部・北部・西部・塩尻 川辺・泉田・神科・豊殿
市保健センター (市役所南庁舎2階)	4月9日(火)		東部・中央・城下・神川 塩田・川西

※接種時間は、いずれも午後1時30～2時30分
※駐車場が狭いため、なるべく車での来場はご遠慮を

寝たきり老人をかかえる家族の会

多くのかたがたの参加をお待ちしています。

▷とき 2月12日(火)午後1時30分～3時30分 ▷と
ころ 保健センター(南庁舎2階) ▷内容 家族の皆
さんの話し合い、栄養士の話 ▷その他 当日介護を
代わってくださる人がいない場合は、婦人ボランティ
アが伺いますので、2月7日(木)までにご連絡ください。
▷問い合わせ 保健予防課(内線1376)

～平成2年度～

食料品の 量目立入検査の結果

「計量マスコット
計子さん」



市では、計量法に基づいて、消費者保護の立場、
適正な計量の確保から、食料品の量目立入検査を
毎年実施しています。市内で、正味量表記商品(パ
ックなどで密封された商品)を販売、詰め込んで
いる店、事業所、工場を対象に計量誤差が、+4
%～-2%のものが正量で、それ以外は超過また
は不足となります。

検査結果 —全体の成績—

立入戸数	不正戸数
20戸	3戸(15%)

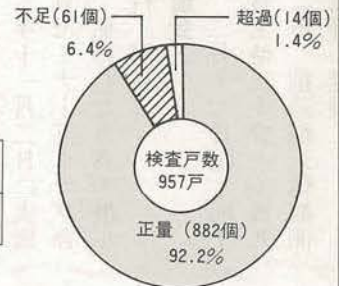

◆不足の目立つ魚介類

下表のとおり、例年より正量は上昇傾向にあり
ますが、なかでも魚介類(冷凍品、加工食品を含
む)の不足率の高いが目立ちます。これら食料
品の量目不足の主な原因は次のとおりです。

①袋、容器、ラップ、わさびなど、表記されて
いる食料品以外のもの(風袋)の量を計量、値付
けするときに、正確に引いていない、または引き
忘れ。②特に魚介類の中で小女子などにおいては、
時間の経過とともに内容量が減量しているのに最
初に計量、値付けしたときのまま陳列してある。

品目別検査成績

品目	正量	不足	超過
食肉	96.3%	2.6%	1.1%
肉製品	84.7%	2.4%	12.9%
魚介類(冷凍品)	93.1%	6.9%	
魚介類(加工品)	88.1%	11.9%	
そう菜	81.5%		18.5%
粉豆	92.5%	7.5%	
めん類			
その他	96.9%		3.1%

◆正しい知識、無駄のない消費生活

量目が不足ということは、お金を実際より多く
支払っていることと同じです。正確に計量、値付
けが表記されていないと消費者は大きな損害を被
ることになります。消費者自らが正しい知識を身
につけ、無駄のない消費生活を送りましょう。

●問い合わせ 商工課(内線1406)