

広報うへだ

平成3年

5 / 1

No. 1078

編集・発行／上田市秘書課（毎月1日・16日）／〒386 上田市大手1-11-16／☎4100

印刷／田辺印刷(株)



桜、どきどききれいだね
西塩田保育園の年長組

塩田方面は、市街地よりもやや遅れて桜が開花しました。西塩田・手塚の「榛名山」と呼ばれる小高い丘も、地元では隠れた桜の名所。4月18日、西塩田保育園の年長組22人が榛名山へ散歩に出かけました。15分ほど歩いて現地に着いた園児たちは、満開の桜を眺めたり、駆け回ったりして、ひとときを楽しんでいました。

人口

4月1日現在
()内は前月比

人口 119,058人 (-553)
男 58,102人 (-316)
女 60,956人 (-237)
世帯 38,887世帯
(-276)

やさしく走ってね…

5月11日～同20日は

“春の全国交通
安全運動”です!

～「安定・安心・安全」
信州をつくろう～

ライダーズクール
開催します

- とき 5月12日(日) 午前10時～正午
- ところ 真田自動車学校
- 問い合わせ 上小地方事務所 総務課 (☎ 21260)



女性行動計画を策定しました

男性も女性もともに 認めあう社会を めざして...

婦人に参政権が与えられてから四十余年。その間にも、女性の地位が徐々に改善されてきました。しかし、いまだに「女のくせに...」とか「男は仕事、女は家庭」といった、長い歴史のなかで女性に対する偏見、男女の役割分業意識は、社会慣習や市民の心の奥に根深く残っています。

このほど、女性の地位向上、男女平等社会の実現をめざして、平成元年度から策定を進めていた上田市の「女性行動計画」の計画書がまとめられました。男性も女性もともに認めあう社会——皆さんもいつしよに考えていきましょう。

- 基本的人権の保障と平和をめざして
- 男女ともに、性別役割分業意識から開放され、あらゆる分野に共同参加できることをめざして
- だれもが健康で豊かな人生を送るために、連帯のある社会の創造をめざして

問い合わせ

厚生課婦人係(内線1608)

平均寿命の延びや、社会生活の多様化に伴って、女性のライフスタイルも大きく変わってきました。それによって、女性の社会活動への参加が目立ってきました。更に今後は、高齢化の進行、国際化の進展など、ますます多岐にわたって社会が変化していくと思われまます。

しかし、女性の社会進出とはうらはらに、長い歴史のなかでつくられた女性に対する偏見や、不平等な社会慣習は、いまだに根強く残されています。

国際婦人年（昭和五十年）を契機にして、女性の地位向上について世界的に世論が高まり、また女性の連帯によって、積極的に女性に関する問題への取り組みがなされてきました。

このような背景のなかで、上田市でも女性の問題について学習活動が活発化し、策定への要望もあり、この動きを受けて平成元年九月には、「上田市婦人行動計画策定委員会」（松田幸子委員長ほか十四人）が発足し、計画の策定にあたりました。延べ六十八回に及ぶ会合のほか、先進地視察やフォーラムの開催、婦人問題意識調査などを行い、市民の皆さんから多くの意見をいただきました。何度も検討、調整を重ねて、今年三月二十六日、「上田市女性行動計画案」を市長に報告しました。

男女ともあらゆる分野に参加を

この計画は「市民による、市民のため

の計画」です。市民がお互いの人格を尊重し、男女の平等を阻害する問題を解決するとともに、男女とも社会のあらゆる分野に参加して、よりよい家庭・地域・社会を築きあげていくことを目的としています。この計画は、平成三年度を初年度として、平成七年度を目標とする五か年計画です。

基本は人権・男女共同・連帯

女性の地位向上、男女平等社会の実現をめざす上田市女性行動計画は、その基本的な考えとして次の三つをあげています。

- 基本的人権の保障と平和をめざして
- 男女ともに、性別役割分業意識から開放され、あらゆる分野に共同参加できることをめざして
- だれもが健康で豊かな人生を送るために、連帯のある社会の創造をめざして

以上の項目を基本として、女性行動計画の主要課題を次のように定め、体系化しました（主要課題の体系は四ページ）

- (1) 男女共同社会をめざす教育の推進
- (2) 男女平等理念に基づく家庭の創造
- (3) 女性の社会参加を促進する条件整備
- (4) 労働の権利と保障
- (5) 健康の増進と母性の保護
- (6) 社会福祉の充実
- (7) 国際交流の推進

主要課題に、教育・社会参加・社会福祉など7項目を設定



3月26日、女性行動計画案を市長に提出



女性行動計画の策定委員会の様子

「婦人」という呼び方は、「成人女性」や「既婚女性」を指す意味合いが強く、女性に関する問題は生涯の問題としてとらえることが必要になるので、「上田市女性行動計画」としました。



女性行動計画 の 主要課題

推進体制を整備します

上田市女性行動計画を推進し、目標を達成していくためには、市民と行政が一体となって取り組んでいく推進体制を整備する必要があります。推進体制として、次の四項目をあげています。

また、推進体制の整備に関して、方向づけをする意味での実施計画の策定に着手していきます。

◆庁内女性行政推進体制の整備

◆協議機関の設置を検討

◆市民相互のネットワーク・行政との連携の促進

◆活動の拠点となる施設の整備



教育

男女共同社会をめざす教育の推進

1. 家庭における男女平等の教育の推進
2. 学校などにおける男女平等の教育の推進
3. 地域における男女平等の教育の推進



家庭

男女平等理念に基づく家庭の創造

1. 家庭をめぐる社会慣習の見直しと法制度の整備
2. 家庭における男女平等の推進
3. 家庭生活の安定と生活技能の習得

社会参加

女性の社会参加を促進する条件を整備

1. 市民活動への参加を促進
2. 政策・方針決定過程への参画促進

労働

労働の権利と保障

1. 労働環境の整備
2. 農業・商工業など自営業に携わる女性の自立促進
3. 再就職のための職業能力の開発



健康と母性

健康の増進と母性の保護

1. 健康の保持と増進
2. 母性の尊重と保護
3. 性の尊重

社会福祉

社会福祉の充実

1. 家庭生活の安定
2. 高齢者の生活の安定
3. 高齢者の医療と介護の充実
4. 長寿社会への新しい発想と取り組み
5. 心身障害者のための諸制度の充実
6. 地域福祉活動の推進



国際交流

国際交流の推進

策定を 終えて

男性と女性とともに 人間らしく、自分らしく

上田市婦人行動計画策定委員会委員長
松田幸子さん（60歳・御所）
（上田女子短期大学教授）



上田市の女性行動計画策定に携わって以来、多くの方がわたしにさまざまな疑問や意見を投げかけてきました。「男は仕事、女は家庭と固定することがなぜ悪いのか。昔からそのようなに決まっているのに」「女性が社会に出れば子どもの家庭教育がおろそかになり、更に学力低下がひどくなる」と言う男性もいました。

そのような声を背後に受けながら、わたしたち策定委員は、行動計画についての講演を聞いたり、この問題について先進地視察や他市町村のデーターの分析などをしてきました。また市の婦人問題の意識調査を行い、市民の声を聞くためのフォーラムを開いたり、この問題に関係する機関に出向いて意見を伺ったりしました。

策定の過程であらためて認識したことは、男女の不平等や女性の地位を低下させているものが、性別役割分業意識の固定化と、そこから派生する制度や慣習であるということでした。その結果、書き終えた行動計画を読み通すと、「固定的性別役割分業意識からの自由」といったような言葉が多くなり、委員の中からもなかなかできないものかとの発言もありました。しかし、意識的にそのまま残した理由は、世界各国の女性行動計画の指針である「女子差別撤廃条約」において、男女双方の社会と家庭での役割の固定化を排斥しているからです。そこには母性を差別の根拠にしないこと、子どもの養育は男女と社会全体の共同責任であって、男女とも家庭をはじめ、社会のあらゆる分野においてともにその一員として自らの責任を果すことの重要性が強調されています。上田市の行動計画も、根本はそこにあると訴えるためには、同じ言葉の繰り返しも必要であると判断したからです。

わたしたちはこの条約の主旨を理想とし、上田市の男性も女性もともに人間らしく、自分らしく生きていけるようにとの願いをこめてこの行動計画を策定しました。皆さんのご協力に感謝します。

男性から ひとこと



女性と目覚めさせろには 男性からの改革を

菅沼性一さん（五十四歳・上塩尻）

のように変えていかなければいけないか、自己変革を試みました。食事の後片づけを手伝ったり、ごみを捨てる担当になったり……。継続することがいかに難しいかを感じました。

このたび策定した女性行動計画は「委員の手作りの行動計画にしよう」ということで、委員全員がそれぞれ担当の部門で執筆しているのが、手作りであるということが最大の特徴です。

現代でも、女性が家になれば、男性には確かに都合がいいはずですが、どのような形でも、女性に社会参加をさせるような心配りが男性にも必要ではないでしょうか。ですからこの計画を進めるうえで、男性向けの講演会や勉強会などを設けて、ほんとうの意味での理解がなされればと思います。

まず、自分自身をどう

カメラ スケッチ

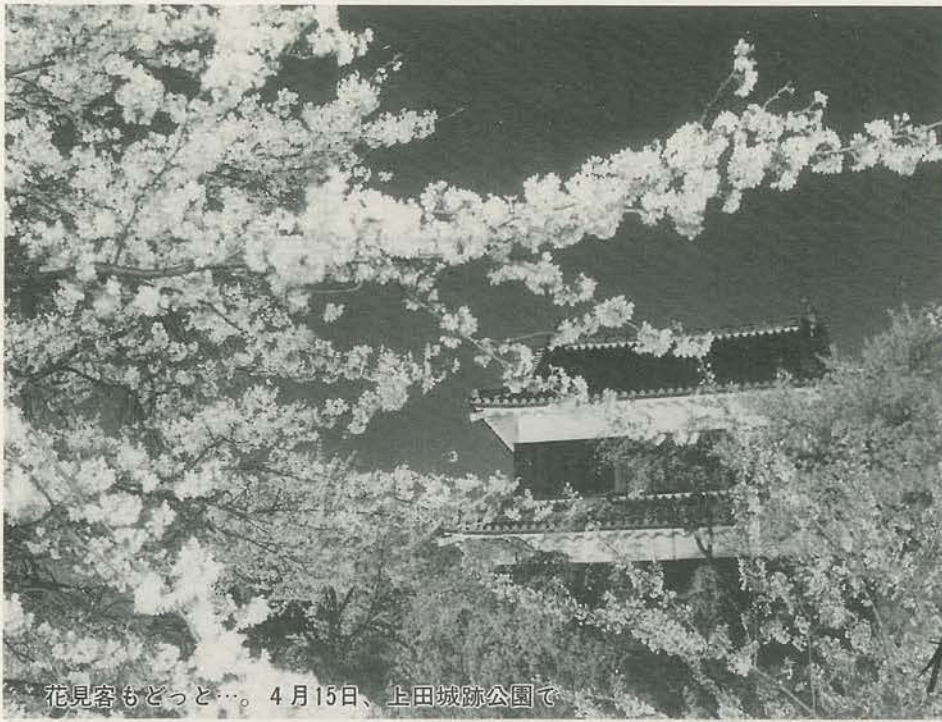

花見客もどっと…。4月15日、上田城跡公園で

たん の う 夜桜



元気な声が商店街に響きました

オープン！海野町イベント広場

海野町イベント広場が今年も4月14日、オープンしました。この日は、広場開設式のあと、西丘保育園児によるパレード（＝写真）や真田陣太鼓、消防レスキュー隊による模範演技などが披露され、彩りを添えました。



クリーンセンターの中央制御室で説明を聴く自治会長の皆さん

四月十五日、十八日の両日、自治会長さんに市の施設などを見てもらおうと、施設研修視察が行われました。二日間で八十七人が参加し、市民の森公園、高速道建設予定地、上田創造館、長野大学など九か所を視察。クリーンセンター（＝写真）では、ステーションに運び込まれるごみの量に改めて驚いていました。

ごみの量、 驚きました

上田 ⑫

大手町の巻



大手門のあった商工会議所付近

上田築城以来、町名が進参（新参）、追手（大手）と交互にたびたび変わり、昭和三十九年に大手町となりました。城の建設がまだ完全に終わっていない天正十三年、徳川軍は大手門を突破して二の丸に迫りましたが、「武士屋敷市塵アル処也」（「武徳編年集成」と大手の様子が記録されています。築城当時は城下町が小規模で、大手門（現商工会議所付近）から二の丸までの通りに、武士屋敷と市店（商家）が並んでいたのです。そのころの武士屋敷は新参者の住居だったのですが、仙石氏時代になり、松平氏時代は追手通（大手通と同じ）と命名、明治十年代に進参町（その後、新参町）と改称しています。商工会議所玄関前の「明治天皇行在所跡」の石碑は、明治十一年の北陸巡幸の際、天皇が宿泊された場所を記念する碑



『はい、どうぞ』と手渡す永野市長

苗木の頒布に長い列

「ツツジくださ〜い」と、苗木の無料頒布におおぜいの人の列。「緑のまつり」が4月6日、7日、上田城跡公園西口付近で開かれ、サツキ、カキなど約6,000本が配られ、好評でした。



満開の桜の下で……

「毘沙門さんへお参り」

常田毘沙門祭りが四月十四、十五日の二日間、下常田の毘沙門堂跡で行われました。毘沙門堂は江戸時代、活文禪師が岩門の春日堂からここへ移り、寺子屋を続けた地。いわば青少年の教育道場。十五日は近くの保育園児たちの姿も……

「上田地域広域行政事務組合」に一本化

上小地域広域行政事務組合は四月一日、上田地域保健環境施設組合および上小老人福祉施設組合と統合し、名称も「上田地域広域行政事務組合」(複合組合)としてスタートしました。これは、広域行政体制の簡素効率化、広域事業の実施体制の強化などを目的に一本化したものです。
 事務局長 上田市大字上田原一六四〇(☎22130)

市職員人事異動②

4月1日付け

●係長級

▽塩田支所庶務振興係長兼任 民係長(庶務振興係長) 沓掛正昭
 △管財係長兼登記係長(下水道課普及係長) 市村良夫
 △用度運用係長(同和教育係長) 小林久敏
 △市民税第二係長(土地改良課管理係長) 富田篤
 △厚生課福祉係長兼福祉事務所厚

生課福祉係長(業務課課長) 関和幸
 △高齢者福祉課課長 付係長(母子寮長) 坂口千鶴子
 △児童保育課施設係長(保育課施設係長兼保育係長) 林和男
 △児童保育課保育係長(乳児院長) 平林裕蔵
 △報恩寮業務係長(中塩田事業所長) 竹内常道
 △産院婦長(同婦長心得) 横田ゆう子
 △公園管理事務所整備係長(工事係長) 西山金治
 △下水課普及係長(上田地

環境施設組合清浄園庶務係長) 滝沢幹男
 △文化係長(博物館庶務学芸係長) 寺島隆史
 △同和教育係長(第一学校給食センター庶務係長) 竹内義彦
 △上田地広域行政事務組合事務局庶務係長兼企画振興係長(報恩寮業務係長) 水沢賢一
 △遠急工事係長(議会事務局主査) 遠藤稔
 △行政管理係長(総務課主査) 井上晴樹
 △厚生課婦人係長(庶務課主査) 綱島ツナ江

▽乳児院長兼産院業務係長(資産課主査) 横尾正広
 △母子寮長(社会課主査) 尾崎光子
 △働く婦人の家館長(図書館主査) 山崎庸子
 △土地改良課主査(大塚術第一係長) 土木課主査
 △農村下水道課建設係長(土地改良課主査) 佐藤建次
 △住宅係長(管理課主査) 小山晃
 △都市計画課調査計画係長(高速交通課主査) 柳沢静夫
 △都市開発課区画整理係長(土

木課主査) 町田寿男
 △建築係長(建築課主査) 岡村和晴
 △業務課課長(都市計画課主査) 片山久男
 △工務課工事係長(工務課主査) 松崎修一
 △第一学校給食センター庶務係長(保健予防課主査) 飯島邦雄
 △博物館庶務学芸係長兼史跡公園管理事務所長(青少年課主査) 山田輝保
 △上田地広域行政事務組合清浄園庶務係長(清浄園主査) 成沢英之

△ム・ユイ派遣(商工課主査) 鈴木栄次
 △産院婦長心得(産院主査) 竹田和子

発明相談会へどうぞ

▷とき 5月8日(水)、7月10日(水)、9月11日(水)、11月13日(水)
 ▷ところ 上田商工会議所
 ▷問い合わせ (社)発明協会 会長 野県支部 (☎0262285559)

青年海外協力隊

募集説明会

▽とき 五月十五日(水)午後六時三十分
 △ところ ホテル上田東急イン(天神一)
 △内容 ①隊員の近況を映画によって紹介 ②OB・OGによる体験談、応募相談など
 △対象 開発途上にある国々へ技術を持った二十〜三十九歳までの青年男女

です。行在所(宿舍)となったのは、洋風三階建のモダンな上田街学校(現清明小学校の前身)でした。この学校は後に上田尋学高等小学校分教場となりますが、明治三十一年に焼失、久米由太郎校長は引責自殺しました。
 △当時、久米校長の住宅は片平町(現大手二丁目)にあり、そこで生まれた長男の正雄は八歳でした。後に流行作家となった彼の文壇デビュー作『父の死』(大正五年)は、上田街学校焼失事件をモデルにした作品です。『吾が少年時代』にも、明治三十年前後の上田の思い出が語られています。
 作家有島武郎がこの町を訪れたのは、大正五年でした。「土族町とでもいうような古い軒並みの町」と『信濃日記』に書いていますから、当時はまだ武家屋敷の面影があったのでしょう。旧上田市立図書館(現石井鶴三美術館)の建物もそのころのもので、大正期の洋風建築を代表する文化財として有名です。



新着の紹介

市立図書館 ☎220880

- ▷「山路こえて」山野原いそ子
- ▷「勝者もなく敗者もなく」曾野綾子
- ▷「雨月」立松和平
- ▷「赤穂浪士四十八人目の男」大佛次郎
- ▷「風青き思惟の峠に 上・下」右遠俊郎
- ▷「武器よさらば」橋本治
- ▷「心がふっくらとした午後」室町澄子
- ▷「社長の椅子」三戸岡道夫
- ▷「大学入試一改革の試み」鱈崎浩
- ▷「いま、地球の子供たちは」NHK取材班
- ▷「私の履歴書」塚本幸一
- ▷「とりかへばや 男と女」河合隼雄
- ▷「夜のチョコレート」森瑤子
- ▷「逆転の罌」拓植久慶
- ▷「利休と秀吉」邦光史郎
- ▷「世界でいちばん熱い島」小林信彦
- ▷「あなたなんか」塚田あけみ
- ▷「かぎりなく子どもの心に近づきたくて」山際俊三
- ▷「十七歳」畑山博
- ▷「妖の日本史」三谷菜沙夫
- ▷「シュガータイム」小川洋子
- ▷「妊娠カレンダー」小川洋子
- ▷「90年代のアダムとイヴ」上野千鶴子
- ▷「小説のデザイン」柴田徹士
- ▷「ふりむけば、ひとの愛」玉川良一
- ▷「女を叱る文句」諸井薫
- ▷「世紀末の思想と建築」磯崎新
- ▷「秘境の名犬」信州川上犬保存会
- ▷「東京の横丁」永井龍男

市内で345人が活躍

Q 地区には、保健補導員という人がいる
 ですが、いったいどんな



地域の健康を守る
 「保健補導員」

だことを広めたり、市の保健の仕事が地域全体に行き渡るためのお手伝いをしていきます。
 保健補導員は、各自治会から推薦され、市内では三

任期二年のうち、月一回の割合で研修会を受け、学んだことを機会あるごとに地区の人に広めます。

▽検診の啓もうをします

市が行うがん検診、基本健康診査、乳幼児健診などに、一人でも多く受診するよう、お勧めの声をかけま

す。
 大腸がん検診に協力します

▽大腸がん検診に協力します

大腸検診は自宅で便を取るだけの簡単な検診。保健補導員は、この容器を配ったり集める仕事もします。

▽健康教室を開きます

各自治会で一、二年に一回は健康教室を開催します。▽地区の健康問題に目を向け、問題がある場合は保健婦と連絡を取り合います。

以上、多くの仕事をしていきます。どうぞよろしくお願ひします。

●問い合わせ 保健予防課 (内線1378)

▽問い合わせ 商工課 (内線1406)

平成2年度

特定計量器	結果
立入検査	です

市では、計量法に基づき、消費者保護の立場、適正計量の確保からガス(主に事業所)、ガソリン(スタンド)、タクシーの各メーター(特定計量器)について、立入検査を毎年実施しています。
 ガス、ガソリン、タクシーの各メーターには、検定(主に都道府県が実施)という検査で保証された期間(有効期限)が七年、五年、一年と決められており、その期限を経過して使用してはいけな

ことになっていきます。
 ▽検査結果 別表のとおり

▽検定証印 正確な計量器維持のため、厳密な検定制度があります。

その検定に合格した計量器のみに付けられる証印が検定証印です。有効期限のある計量器には、有効期限の年月が入ります。この有効期限は、各メーターの見やすいところに表示するようになっていきますので、機会があったらよく見てください。(鉛玉への表示もあります)

A 保健補導員は、健康で明るい上田市をつくるために、病気の予防や健康増進について勉強し、

家庭や地区の皆さんに学ん

自ら進んで実践

保健補導員の具体的な仕事は...

▽研修会に参加します

百四十五人が活躍しています(各自治会一人以上)



保健補導員の研修会

検査台数	不正台数	不正率
ガス	五、九三二台	六一台
ガソリン	一五九台	〇台
タクシー	一五三台	七台
		四・六%

催しガイド (5月分)

市民会館

☎ 22 0762

月日	催しもの	開演	入場方法	問い合わせ
30 ⑥	市民劇場地人会 公演 「河の向こうで 人が呼ぶ」	18:30	会員券	上田市民 劇場 ☎9697
31 ⑤	〃	13:15 18:30	〃	〃
5/2 ④	第16回上田高校 吹奏楽定期演奏会	14:00		上田高校 ☎0002

文化会館

☎ 22 0760

9 ④	館野 泉 ピアノリサイタル	19:00	会員券	室内楽を 楽しむ会 ☎0551
12 ④	東部地区 市民演奏大会	13:00	無料	山 木 ☎9008
19 ④	倫理普及文化 講演会	10:00	有 料 (500円)	
23 ④	歌謡グループ 木曜会 カラオケ大会	9:30	無 料	田 中 ☎2819
26 ④	上田岳心会 全国大会	9:00	無 料	林 ☎4430
5/2 ④	(社)上田青年会議所 証認30周年 記念式典	13:00	無 料	和 田 ☎5074

上田創造館

☎ 23 1111

19 ④	長野県代表選手 選出ダンス競技会	9:00		後藤ダンス 教室 0262 ☎6233
5/2 ④	日本和装学園 発表会	13:00		西 川 ☎6445



良い住宅とは

万別だからです。
そこで、ここでは、一戸建住宅に住む標準的な一般家庭のための、良い住宅の要件をあげてみることにします。

一単位。違和感のない外観であることもポイントです。また、雨漏り防止のため、外観に凹凸が少なく複雑でないこと。耐震性を考慮して、一階と二階の柱位置が、

外観に凹凸なく、耐震性を考慮

良い住宅とは、という問いに答えるのは簡単なことではありません。それは住む人の生活のあり方で千差

■町並みにマッチ
外観は一戸だけのものではなく、町並みを構成する

■風通しがよい

風通しがよく、光がじゅうぶん入ること。ただ、夏の強い日光が、あまり室内に入らないように考えられていたことも大切で、夏は強い日光、強い西日などは室温を異常に高くします。

■その他にも...

▽無理に客数を取らない間取りであること。
▽動線(人の移動線)のよい間取りであること。
▽収納について、じゅうぶん考えられていること。
▽家具の配置が無理なくできること。



不用品交換情報

不用品になったもの、ほしいものがありましたら生活環境課(内線139)〇(ハ)連絡を。

◆ゆずりませ

- ▽ベビラック 五千円
- ▽電気のはし(和風) 無料
- ▽バイク(カブタイプ) 無料
- ▽自転車(16歳男・女、18歳男) 各五千円
- ▽都市ガスレンジ 五千円
- ▽都市ガスふろ一式(団地サイズ) 無料
- ▽畳ベッド(シングル) 一万二千円
- ▽二段ベッド 三千円、五千円
- ▽剣道着・竹刀・はかま・入れ物(小学) 中学一年ぐらい) 話し合い
- ▽スキー靴(23・0、23・5) 無料
- ▽高野横 二万円
- ▽玉いぶき 五千円
- ▽ダンスシューズ(23・0) 金色) 三千円
- ▽三面鏡 無料
- ▽太陽熱温水器 無料
- ▽スタッドレスタイヤ 話し合い
- ▽エレクトーン 話し合い

◆ゆずってください

- ▽赤ちゃん体重計
- ▽子ども用三輪車
- ▽ベビーカー(B型)
- ▽ベビーカー
- ▽女児服(五・六歳)
- ▽子ども用棚
- ▽カーシート
- ▽電子レンジ
- ▽掃除機
- ▽ビデオムービー(軽量)
- ▽自転車(22)
- ▽石油ファンヒーター
- ▽都市ガスストーブ



- ▽げた箱
- ▽サイドテーブル
- ▽ソファ
- ▽布団乾燥機
- ▽ワゴンテーブル
- ▽食器棚
- ▽自転車(補助輪つき)

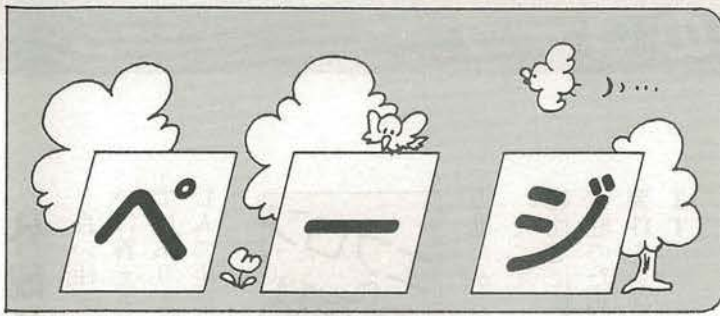

「みんなのページ」は、市民の皆さんに参加していただくページです。次を参考に、市役所秘書課（〒386 大手1-11-16、内線1112）までどんどんご応募ください。

マイタウン提言（詳細は次ページ）、上田再発見・ここが好き（あなたの好きな風景や場所）、フォトなつかしの上田（昭和40年代までの町並み、人々の暮らしなどの写真）、わたしの夢（21世紀の上田市を描いた夢のある小・中学生の絵画）、なかま（サークル、グループの紹介）

今月のテーマ
現代の子どもの教育にひまわり
 パソコンゲーム、塾通いなど社会風潮の変化とともに子ども遊び方、家庭や学校での教育も、以前とはだいぶ変化してきました。そこで今の子どもたちを見て、現在の教育に対して思うこと、提言などを紹介します。

マイ
 タウン
 MY TOWN
 提言



国分寺道（岩門）

上田再発見
 ここが好き、⑪



子どもの遊びに理解を



宮原 隆さん
 (71歳・秋和)

遊びほど子どもを生き生きとさせるものはないと思います。子どもを理解し、よくつかもうとするなら遊びを見つめ、遊びの中に入ることです。遊びの中には、子どもの心身の発達に欠くことのできないものがたくさんあることを発見できるものです。
 ところが大人たちの中には遊びを忌避しようとしたり、社会悪に

岩門城の土塁残る



お話 宮島和雄さん
 (64歳・岩門)

笹井方面から国分寺へ通じる道として、いつのころからあったのかわかりませんが、かなり昔からあったと思われます。今では、地元の人あまり利用しないほどの狭い道（三尺道路）で、岩門の集落内では岩門神社、中世の出城であった岩門城跡、そして活文禪師が寺子屋を開い

つながるものだというような偏見が強いようです。学校でも家庭でも子どもの遊びを理解し、新しい遊びをもっと積極的にすすめる指導してほしいものです。

いっしょに過ごす時間を



森より子さん
 (39歳・下本郷)

子どもを育てながら、自分の子ども時代を、よく思う昨今です。わたしが家庭を持ち、いちばん困ったことは、時間の使い方であり、衣食住の持ち方でした。親からは、

たという大日堂跡を通り、久保林へと抜けます。
 そうですね、自動車普及するまでは（昭和30年代）、地区の人たちもけっこう通りましたよ。ことに、八日堂縁日のときは、かなりの往来があり、冬空のもと、だるまを買って求めて歩くの姿が絶えませんでした。
 このあたりは、「本城」という地籍で、上田城より古いとされています。また、佐久間象山が、蒼久保の竜洞院から通いながら学んだ大日堂は、地区の公会堂として利用されています。



緑をもっと増やして

上野由美子ちゃん
 (東小四年)



常田町通り
(昭和9年)



写真提供は若林勅滋さん(岩下)

当時は、この通りを「常田町通り」と呼んでいましたが、紛らわしいということとで、戦後「本町通り」に変えたいきさつがあるんです。電気館（現東映）は、テレビのない時代でしたので、唯一の娯楽として、郊外からおおせいの人が来ていました。終戦後に全焼、駅前で仮営業したことも…。また、商店ののぼり旗が懐かしいですね。



戦後「本町通り」に

小林精一郎さん
(72歳・本町)

必要以上に物を受けられずに、成長しましたが、今、じゅうぶんな物と、じゅうぶんすぎる情報を提供されている子どもたちが、大人になって、このあたりまえの生活をできるだろうか、憂慮する大人は、少なくとも思います。良い教育を与えたいから親が必死で働く、それも一面ですが、時間を工面して、子ども時代をいっしょに過ごす、これも一面だと……。

屈託のない現代っ子

現代の子どもたちは幼稚園のころからもう勉強、勉強、テストの連続。よりよい学校へ進むためには、塾が必須条件のような現実であるが、この塾、わたしたち大人が思うほど深刻には感じない現代っ子の屈託のないよさと申せましょう。

ず、パソコンに熱中し、あいさつもしない「うんぬんと叱かるのはずいぶん逆効果。現代っ子たちは、このへんのバランスをきちん」ととらえているはずであり、塾の必要悪論はいかなるものか。なお、最近子ども喫煙が問題になっているが、生徒らが数多く出入りする職員室が、紫煙も、うも「こそ悪い見本ではあるまいか。」

町の中は、コンクリートばかりじゃなくて、桜並木やちっちゃな川が流れ、鳥や魚が住んでいるといいな。道路に座ってお菓子を食べたり…。自動車は禁止にして、歩行者天国にしたらいと思う。だって、排気ガスは嫌いだもん。駐車場はあまりないほうがいい。このごろ、緑が少なくなってきたので、畑やたんぼも大切にしたいな。

●次回(六月一日号)は「JR上田駅周辺の放置自転車対策について」です。

先月二十四日、市ではJR上田駅周辺に、長期間放置してある自転車を撤去しました。駅前には上田市の玄関です。訪問先の家の玄関が、靴であふれていたら、どんなにきれいで、モダンなつ

くりの家でも興ざめですよ。そこで、あなたの提言を募集します。
【応募方法】投稿、電話で、五月十五日(木)までに秘書課(内線1112)へお願いします。投稿の場合は住所、氏名、電話番号も書いてください。採用者には「特製タオル」を進呈します。

なかま ⑩

木彫りグループ

(働く婦人の家)



第2・4月曜日、午後6時から8時まで、掛川忠夫先生から農民美術の手ほどきを受けています。会員は、20代から60代まで18人。昼間仕事をしたあとと出てくるので、「なかなか思うように彫れない」という人も。でも、「皆さん、先生に惚れて

くるんです。生き方も教えてください」と代表の山田君江さん。昭和54年、働く婦人の家の「婦人教室」を終了した人たちが自主的にグループ作ったのがきっかけだとか。「とにかく、おもしろい」ので興味のあるかたは働く婦人の家へ。

5月 は 納 税 促 進 月 間 だ ー す

納付書をなくしたが…

【Q】 納付書をなくしてしまつたが、どうしたらよいか。

【A】 納付書のほかに督促状、納付書付き催告書でも納められます。これらの納付書を紛失してしまったときは、収税課または国保年金課へおいでいただくか、電話でご連絡ください。

家のローンの返済が

【Q】 住宅を新築したときのローンに加え、車のローンの返済も重なつて生活が苦しくなり、昨年十月から市税と国保税が払えなくなつてしまつたが…。

【A】 市税、国保税はローンの返済に優先して徴取すること（地方税優先の原則）になっていきますので、ローンの返済による滞納は許されません。

なお、特別な事情でどうしても一度に納められない場合は、分割納付の相談にも応じます。

延滞金はどのくらいか

【Q】 滞納していると延滞金ほどのくらいかかるでしょうか。

【A】 延滞金は、年利一四・六％（一月以内は七・三％）で計算されます。

ので、銀行などで借りて納めたほうが得になります。

延滞金がかかり高いのは、完納されているかたと負担の公平を図るためです。

滞納したままでいると

【Q】 市税や国保税を滞納していると、どうなるでしょうか。

【A1】 滞納していると、次のような不利益があります。

“滞納すると…” 納税 Q & A

①制度資金等借入の納税証明が受けられません。

②滞納処分に伴う各種調査が行われます。例えば、勤務先へ給与照会や給与調査、取引先へ取引状況の調査、金融機関へ預貯金調査などにより、社会的地位や信用を失う場合もあります。

③電話加入権、不動産、預貯金、給与が差し押さえられ、公売されることもあります。

【A2】 国保税の場合は、このほかに保険証を返してもらい、資格証明書を交付することもあります。この場合、診療費は全額を自己負担していただき、後日、国保年金課へ申請して、

公費負担分の払い戻しを受けることとなります。



● 行政相談週間 ● 5月12日～18日

一人ひとりの声が

行政サービスを

よくする



「役所の事務処理が誤っていると思うが」「道路などの案内標識はわかりやすいだろうか」。

このような行政に対する住民の皆さんの苦情、要望、意見を聞き、解決を図るのが「行政相談」です。また同時に、行政相談はそれらの事例や、寄せられた意見をその後の行政運営に生かすという大切な役割も担っています。

合同相談所を開設

五月十二日(田)から十八日(土)までは「春の行政相談週間」です。長野行政監察事務所、上田市などでは、次により、「一日合同行政相談所」を開設し

行政相談は、最寄り

納め忘れはありませんか。

市税・国保税

今月から三年度の市税の納付が始まります。ところが、二年度までの市税や国保税が完納になっていない人がいます。ほとんどの人が納めて、一部の人が納めないのでは公平が保てません。そこで収税課、国保年金課では、下記により夜間窓口を開きます。「昼間は時間がない」という人は、ぜひお出かけください。

5月21日～24日 夜間窓口を開設します

- ▷とき 5月21日(火)～24日(金)。いずれも午後8時まで
- ▷ところ 収税課、国保年金課(市役所1階)
- ▷注意 午後6時以降は、西側入口(宿直室前)からお入りください。
- ▷問い合わせ 収税課(内線 1301)・国保年金課(内線 1362)

ごめい福を お祈りします

(二月届け出分、敬称略)

田辺文一	丸山実	山田キク代	沓掛治子	藤原保光	倉沢けさを	青島慶之助	院内	95
岩下	上川原柳町	神畑	院内	下塩尻	築地	院内	院内	95
79	79	61	83	83	77	77	77	95
中村二郎	山崎ふみ江	滝沢寛	宮島武一	工藤竜也	市村美津江	師岡禧寿	中沢ふみ子	堀之内信雄
赤坂	長島	中常田	下青木	新田	塩田新町	上紺屋町	大日木	北天神町
72	72	64	67	20	77	77	71	52
西沢まさと	高森典子	丸山たつ	坂口初之	大森一男	永浜喜代美	横沢修司	佐藤刃太	西喜一
上室賀	川辺町	石神	材木町	緑が丘西	桜	中之条	十人	材木町
59	53	82	89	46	29	41	77	77
宮原すゝ子	山浦光枝	飛田キン	根石政芳	石井五十子	横関嘉子	竹内かつじ	成沢公徳	別府諄
鈴子	中村	新田	秋和	半過	下紺屋町	倉升	緑が丘西	大屋
78	82	85	78	80	85	86	60	81
滝沢房吉	細川泉	滝沢幸治郎	寺内つね子	中山幸子	瀬下トヨ	田中治郎	鶴飼まさの	平林しう子
上塩尻	上房山	院内	山口	伊勢山	新田	末広町	伊勢山	下塩尻
79	85	80	68	57	73	79	69	84
倉山希光	香山節古	松島正一	田中竜吉	渡辺智恵	田中辰雄	保科尠夫	岩瀬幸好	宇佐見はつ
岩門	築地	上常田	岡	岩清水	諏訪形	諏訪部	林之郷	上塩尻
72	82	80	83	16	84	75	73	86
香山希光	倉沢節古	松島正一	田中竜吉	渡辺智恵	田中辰雄	保科尠夫	岩瀬幸好	宇佐見はつ
岩門	築地	上常田	岡	岩清水	諏訪形	諏訪部	林之郷	上塩尻
72	82	80	83	16	84	75	73	86
香山希光	倉沢節古	松島正一	田中竜吉	渡辺智恵	田中辰雄	保科尠夫	岩瀬幸好	宇佐見はつ
岩門	築地	上常田	岡	岩清水	諏訪形	諏訪部	林之郷	上塩尻
72	82	80	83	16	84	75	73	86

ます。役所の仕事に關してご相談のあるかたはお気軽ににお出かけください。

▽とき 五月二十一

●問い合わせ 生活環境課(内線 1390)

日(火)午前十時から午後三時
▽ところ 上田西武(市民ギヤラリー)

	<p>のふしげ ◀三井宣茂さん 殿城1,290 (赤坂) ☎245425</p>
	<p>坂田 章さん▶ 古安曾3,986 (柳沢) ☎2457</p>
	<p>◀関 清子さん 常磐城5-4-6 (城北) ☎231466</p>
	<p>めばえ 長谷川 芽生さん▶ 御所205-11 (御所) ☎241400</p>

市役所は第2・第4土曜日は休みです



山菜取りのシーズン

山へ入ったら、①たばこの投げ捨て、②たき火の不始末に注意しよう！

(林野火災を防ごう)

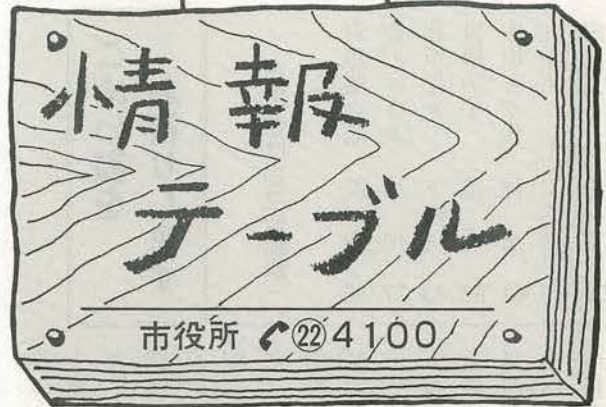

「地価公示」が
閲覧できます

三月二十六日、国土庁から平成三年の地価公示が発表されました。地価公示は土地を売買する際の目安となる価格です。市役所(企画課)、支所、市立図書館で閲覧できます。お気軽にどうぞ。

なお、市内の公示価格は左表のとおりです。
▽問い合わせ 企画課(内線1222)

平成3年地価公示標準地価格表

所在地および地番ならびに住居表示	標準地1㎡当たりの価格(円)	標準地の利用状況
上田市中央西2丁目3327番26「中央西2-14-11」	120,000	住宅
大手1丁目5298番1「大手1-3-11」	176,000	住宅
中央1丁目5099番2外「中央1-4-5」	1,220,000	店舗

(価格は平成3年1月1日現在)

「所得証明書」など
6月1日から発行

三年度(平成二年分)の「所得証明」「税額証明」の発行は、六月一日(土)から行います。

今年も「資源活用広場」へ



5月19日(日)午前9時～午後2時・市役所駐車場

(雨天時は5月26日(日)に延長)

無駄をなくし、ものを生かすという観点から、今年も「資源活用広場」を開きます。新品はもちろん、捨ててしまふには惜しい、まだじゅうぶんに使える商品が盛りだくさんです。ご来場ください。また、

無駄をなくし、ものを生かすという観点から、今年も「資源活用広場」を開きます。新品はもちろん、捨ててしまふには惜しい、まだじゅうぶんに使える商品が盛りだくさんです。ご来場ください。また、

交通災害共済に
加入しましょう

今年も交通災害共済の更新時期がやってきました。市では、五月一日付けで申込書をお送りしましたので、この機会にご加入ください。

▽申請方法 印鑑をお持ちになり、本人または同居の親族のかがおいでください。代理人の場合は、本人自筆の代理人選任届書(窓口に用意)が委任状と代理人の印鑑をお持ちください。
▽手数料 一種一件 二百円
▽問い合わせ 市民税課(内線1281)

工業統計調査の
ポスターを募集

通商産業省では、次により広く募集しています。
▽規格 ①59cm×42cm(縦長) 使用・日本工業規格A2判) ②色は四色以内 ③写真は使用しない ④「通商産業省」「工業統計調査」「平成三年十二月三十一日」の文字を必ず入れる ⑤裏面に住所、氏名、電話番号、職業(学生の場合は学校名、学年)を明記
▽応募期限 六月三十日(日)(当日消印有効) ①応募先 〒380長野市大字南長野六九二-12 長野県総務部情報統計課
▽問い合わせ 企画課(内線1225)

ゆとり、安心、多様性のあふ生活をめざして

5月は消費者月間です

▷生活環境課（内線1390）

●国立東信病院「家庭介護教室」

▷とき 5月17日(金)午後2時～ ▷ところ 同病院(緑が丘1) ▷対象 介護に関心のあるかた
▷受講料 無料 ▷問い合わせ 国立東信病院
(☎221890内線203)

●上田保健所「健康増進クリニック」

▷とき 5月23日(木)午前8時45分～ ▷ところ 同保健所(材木町1・合同庁舎) ▷料金 4,620円 ▷申し込み 5月16日までに上田保健所へ

国民年金保険料は 便利な口座振替で

安全、確実、便利な口座振替をご利用ください。手続きは簡単です。国保年金課または金融機関の窓口でどうぞ。

▽持ち物 ①預金通帳②同通帳の届け出印③年金手帳(または納付書)

■国民年金保険料の免除制度

保険料の納付が著しく困難なかたには免除制度があります。申請し、承認されると、免除の期間は年金を受ける期間として計算され、納付した場合の三分の一の年金が受けられます。十年以内であれば、後で納めることもできます。

免除を希望されるかたは、五月三十一日(金)までに、国保年金課の窓口で手続きをしてください。

日赤、社資募集にご協力ください!

日本赤十字社は、国際的には飢餓、疾病などの救援、国内では献血、災害救援事業などを行っています。

赤十字運動の根幹をなす、社

「免除」の種類

法定免除	①生活保護法による生活扶助を受けている方 ②障害基礎年金または被用者年金の障害年金(1級、2級)の受給権者の方など
申請免除	①所得の少ない方や病気やケガなどで経済的にお困りの方 ②保険料を納付することが困難な特別の理由のある方

※任意加入のかたは、免除を受けることができません。

い。なお、所得の申告が済んでいないかたは受け付けできません。免除は左表の二通りがあります。
▽問い合わせ 国保年金課(内線1365)

施設訪問 ⑩ 働く婦人の家

婦人の皆さんの福祉を増進し、教養と知識を高めるための施設です。市内に住む婦人、上田市以外でも上田市に勤めている婦人は利用できます。クラブ活動、レクリエーション活動、各種講座、会議などにご利用ください。
(メモ) 開館時間は、午前九時から午後九時(日曜日は午後五時)。休館日は水曜日、祝日、年末年始(十二月二十九日から翌年一月三日)。申し込みは、使用の日の三日前までに働く婦人の家(☎272988)まで申し込みてください。



文化センターの南隣りです

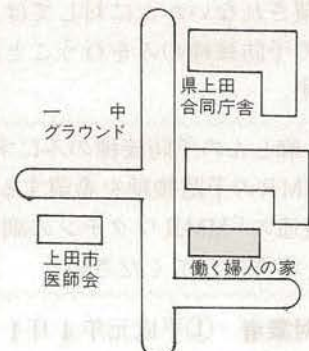

編集後記

●一つのこと集中すると、ほかのことに目がいかなくなったり、忘れてたりしてしまう。かといって、仕事をしているときなどは、気が散ってなかなか考えがまとまらない。ちなみにこの編集後記、集中すれば十五分で書けるが、どんなに時間があるっても全然書けないときもある。締め切り前でもエンジンがかからないときがあるので始末が悪。(にしざわ)

●深夜も零時をまわっていた。久しぶりにFMのスイッチをひねってみる。かつての人気グループのヴォーカルが流れていた。懐かしさが込み上げ、十年前か前のころがフィードバックしてきた。(ちよつと、キザですね)ホリユームをさらにあげる。何か、胸がせいせいするようないい気分だ。たまには音楽もいいもんですね。(せま)



●六川 怜美ちゃん
(3歳・大久保)

「友だちとママごと、お買いもの遊びをよくします」と母の和子さん

保健ガイド

保健予防課 (内線 1374)

麻しん・MMRワクチン 予防接種

▷予防接種は選択で 幼児に対する麻しんの予防接種は、予防接種法により義務化されていますが、おたふくかぜの予防接種は任意により接種することとなっています。

MMRワクチン(以下「MMR」と略)は、従来の麻しんワクチン、おたふくかぜワクチン、風しんワクチンとして使用されていたワクチンを混合したワクチンで、1回の注射でM(麻しん)、M(おたふくかぜ)、R(風しん)の3つの病気の予防接種ができるワクチンです。

MMRは、麻しんの定期の予防接種を実施するときに、同時に風しん、おたふくかぜの予防接種を受けることを申し出ればMMRを接種することができます。MMRの予防接種を希望されないかたに対しては、麻しんの予防接種のみを行うことになります。

麻しんの予防接種のみにするか、MMRの予防接種を希望するかは、後述の「MMRワクチンの副反応」を参考にしてください。

▷対象者 ①平成元年4月1日から同9月30日までに生まれた子ども

②平成元年3月31日以前に生まれた子どもさんで、今までに麻しんまたはMMRの予防接種を受けたことのない子どもさん(ただし1歳半以上6歳未満)※MMRの予防接種は麻しん、おたふくかぜ、風しんの1つまたは2つにかかったことのある子どもさんでも接種できます。ただし、定期の麻しん予防接種をすでに受けてある場合は接種できません。
▷実施期間 5月20日(月)から6月19日(水)まで。子どもさんの健康状態のよい日を選んでください。

▷実施場所 下表の委託医療機関へ事前に電話などで連絡してからお受けください。接種料金は無料です。

▷持ち物 母子健康手帳(問診票は委託医療機関にあります)

▷接種上の注意 ①赤ちゃん手帳の中にある予防接種を受ける前、受けた後の注意事項をご覧ください。②接種後(5日~14日の間)に発熱、はっしんが1日~3日間生じることがあります。体の状態に注意し、もし高熱、けいれんなどの症状が出た場合には、速やかに医師の診察を受けてください。③卵や薬で皮膚に「はっしん」が出たり、3か月以内に輸血またはガンマグロブリンの注射を受けた子どもさんは、注射を受けられないことがあります。接種する医師によく相談してください。

MMRワクチンの副反応

MMRワクチンの副反応は麻しんワクチンによる発熱とおたふくかぜワクチンに由来する無菌性髄膜炎の発生が報告されています。発熱は、被接種者の約20%に37.5℃以上、5%以下に39℃以上の発熱がみられます。この発熱は接種後5~14日に始まり、2日以内に解熱します。ときに一過性のはしんを伴ったり、発熱の際に熱性けいれんを起こすこともあります。

無菌性髄膜炎

(1)発生と症状 おたふくかぜワクチンが原因であると思われる無菌性髄

膜炎が数千人に1人の割合で発生していると予想されています。

無菌性髄膜炎の症状は、発熱とおたふくかぜが多いほか、頸部硬直、けいれん、頭痛なども報告されています。MMR接種後に、これらの症状が発生するまでの期間は3週間前後が最も多くなっています。

(2)経過、病後 無菌性髄膜炎として報告された人の大部分が入院治療を受けていますが、入院期間は1週間~2週間が最も多く、後遺症を残した人はありませんでした。

(3)副反応があった場合 副反応(一時的な頭痛、発熱などは除く)が生じた場合には、直ちに医師に相談してください。また、市保健予防課にも連絡してください。

その副反応が当該予防接種によるものと認定されれば、医療費が無料となるほか、通院、入院経費などの支給が受けられます。

麻しん・MMRワクチン予防接種 委託医療機関一覧表(50音順)

医療機関名 (自治会・電話)	医療機関名 (自治会・電話)
葦沢 医院 (森・☎2280)	塩田 病院 (中野・☎2221)
葦沢 内科 医院 (下吉田・☎3330)	嶋村 内科小児科 医院 (常磐町・☎3202)
荒井 医院 (下紺屋町・☎20474)	城南 医院 (御所・☎3481)
飯島 医院 (築地・☎25011)	豊田 医院 (下紺屋町・☎21158)
池田 医院 (浦野・☎12007)	新美 医院 (大屋・☎50012)
池田 クリニック (川辺町・☎25041)	日新堂 病院 (馬場町・☎20558)
上田 生協 診療所 (秋和・☎230199)	橋本 医院 (舞田・☎32033)
遠藤 内科 医院 (馬場町・☎20051)	堀内 医院 (大屋・☎50104)
金井 内科小児科 医院 (国分・☎29716)	松尾 内科小児科 医院 (下常田・☎21355)
神藤 クリニック (長坂・☎273331)	三原 内科 医院 (中之条・☎276500)
熊坂 内科 (上塩尻・☎21936)	宮坂 内科小児科 医院 (下常田・☎20759)
小井 土 内科 医院 (下川原柳・☎276666)	宮下 内科小児科 医院 (上堀・☎21233)
甲田 内科小児科 診療所 (石神・☎33065)	三好 町産婦人科 医院 (御所・☎23281)
小松 内科循環器 医院 (上川原柳・☎27200)	村上 医院 (末広町・☎23740)
斉藤 外科 医院 (下青木・☎30887)	柳沢 病院 (北大手・☎20109)
ささき 小児科 医院 (城北・☎27700)	横山 医院 (大屋・☎50008)
佐藤 医院 (五加・☎32543)	吉田 子ども 医院 (踏入・☎21222)
佐藤 胃腸科 内科 医院 (鷹匠町・☎22342)	和方 内科 医院 (塩田新町・☎32540)