



伝統を守る ⑮

型染め

和紙に凶案、美を創る

■ 塩入守治さん（六十九歳・吉田）
「絹のほうが乾きが速いし、色の吸収もいい。木綿より仕事しやすいんですよ」と淡々と語る塩入さん。型染めの仕事は戦後からと聞きますから、四十五年以上の大ベテラン。以前は馬場町で仕事をしていました。

自分でデザインした凶案を型紙にかき、それを一刀一刃丹念に彫り上げていきます。型紙はカキの渋で張り合わせた和紙。全面に絹の紗（網）を漆で張り付け、こぬかともち米で練ったのりで型付けをします。写真。それを染めるわけです。また、「木綿は絹と違って、両面を型付けしないと、きちっとできない。昔は型付け専門の職人がいたもんです。今は全部一人ですからねエ」とも…。

市政トピックス

2・3

12万市民の家計簿

4・5

お知らせ号

水路、小河川

ごみ、発泡スチロールなどで
つまっていませんか。

梅雨の時期、雨で水があふれ出て水害の原因に。もう一度家の周りを確認しましょう。



大手通りの歩道
(北側) **カラー舗装に**

このほど、大手通りの歩道の舗装工事が、一部を除いてほぼ完成しました。歩道は片側の延長が約330mで、真田紐をイメージしたカラーのレンガ敷き。また歩道にはガス燈が並び、独特の雰囲気を出しています。

高
速
道
工
事

取付道路工事に着手



5月27日、上信越自動車道黄金沢工事用道路工事の安全祈願祭が、山口の現地で行われました。これは、仮称太郎山トンネルの建設に必要な工事用道路で、総延長は約694m。工事の完成は平成4年2月の予定です。また、この工事に伴って、太郎山の表参道が一部回り道になりますので、ご了承ください。

広報モニター決まる<15人>



今年度の広報モニター(十五人)がこのほど決まり、五月三十日に、第一回目の「広報モニター会議」を開きました。

モニターの皆さんには、広報に対する意見や要望、提案などをしていただき、市民参加の広報紙づくりに協力していただきます。同モニターになられたかたがたは次のとおりです(敬称略・五十音順)。
▽安藤洋子(上小島)▽上村常子(北天神町)▽小泉敬子(緑が丘北)▽近藤郁男(常磐町)▽酒井悦子(踏入)▽佐久間泰世(上沢)▽清水 洸(大手町)▽白倉忠雄(上常田)▽竹内昭吾(中村)▽永井陽子(上常田)▽畠中俊哉(原町)▽林 恵子(川辺町)▽村田知也(城北)▽山崎良子(仁古田)▽和田澄夫(鎌原)

6月議会
レポート

**教育相談所を
新たに開設**

市長提案説明

—— 主な施策・事業から ——

六月定例会市議会が六月四日から始まり
ました。会期は、六月十九日までの十六
日間です。今回は、平成三年度一般会計
補正予算など二十三議案が提案、審議さ
れています。市長提案説明のなかから、
主な施策、事業の要旨を紹介します。

高速交通網の整備

▽上信越自動車道 市内の通過延長九・
五キロメートル中、四割に当たる三・八キ
ロメートルの設計協議が完了しました。
▽北陸新幹線 軽井沢・長野間について
は、市では沿線の関係自治会に、新幹線
の状況について説明をしており、建設事
業促進に向け全力で取り組んでいきます。
▽上田・篠ノ井バイパス 同バイパスの
一部である上田・坂城バイパスのうち、
上塩尻起点側から半過山口までの約一・
六キロメートルの間では、路線測量、調
査、道路詳細設計が行われることになり
ました。

ごみ問題への対応

最終処分場については、候補地の下室
賀地区で、用地の買収について地元の方

市の動き

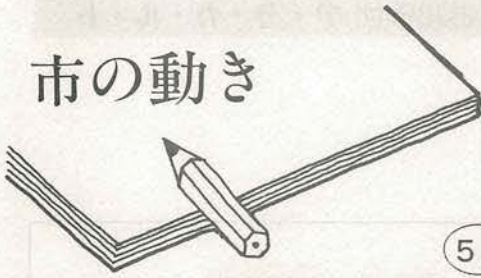

5月

- 1日 第62回上小地区メーデー(陸上競技場)
- 2日 市民と市長の日
- 5日 第20回上田こどもまつり(上田城跡公園)
- 12日 上小地区心身障害者体育大会(陸上競技場)
- 13日 テレトピア推進協議会総会 下室賀財産区議会(室賀生活改善センター) 春の交通安全街頭啓発(市内2か所)
- 14日 市議会臨時会
- 15日 長野県市長会長就任あいさつ回り(長野市)
- 17日 北信越4県市長会長へあいさつ回り 浅間テクノポリス推進協議会理事会 上田市社会福祉協議会理事・正副支部長合同会議
- 19日 資源活用広場(市役所駐車場) 大手町コミュニティ集会施設完成式
- 21日 上小老人大学入学式
- 23日 北信越市長会(小諸市) 長野県市長会(小諸市)
- 24日 北陸新幹線関係都市連絡協議会(小諸市)
- 27日 上信越自動車道黄金沢工事用道路工事安全祈願祭(山口、60人)
- 29日 高齢者学園入学式(高齢者福祉センター、237人)
- 30日 上田地域シルバー人材センター総会
- 31日 北陸新幹線上田駅建設広域推進協議会、同上田駅建設促進期成同盟会



まだまだ減りません
空き缶のポイ捨て

6月2日は、市内各地で自治会単位の「空き缶拾い」が行われました。桜自治会でも、約400本の空き缶を集めました。



消費者が計量にチャレンジ!

六月七日の「計量記念日」にちなんで、ほていや上田店で六月三日に行われた「チャレンジ・ザ・計量」。主婦を中心に七人が、商品の量目調査を行いました。



快晴のなかで草刈り

六月五日、大星斎場で行われた草刈り。報恩寮生28人が参加しました。

市民と市長の日

7月1日(月)
午前9時~正午

市長室
(市役所3階)

お気軽に
どうぞ



不登校児童・生徒の増加に対し、保護者が気軽に相談できるよう、教育相談所を開設することになりました。

学校教育の向上

国の高齢者保健福祉推進十か年計画に基づき地域福祉を充実させるため、社会福祉協議会と協力し、ふれあいまちづくり事業で市民のニーズに対応できる相談窓口の設置と充実を図っていきます。

高齢化社会への対応

昨年七月から職員による医療問題対策プロジェクトチームにより、総合診療施設の実現に向けて調査検討をしてきました。また、市議会、市民、有識者の代表などによる医療問題研究委員会を設置し、実現可能な医療体制の整備、検討を進めたいと考えています。

医療体制の充実

意が得られました。今後は地元に対し、建設計画などの説明会を重ね、早い時期に完成するよう努めていきます。

公営企業会計

※収益的収支	企業名	収入	支出
		(予算現額)	(予算現額)
		(収入済額)	(支出済額)
産院事業		2億5,909万円	2億5,484万円
		2億5,909万円	2億5,362万円
水道事業		17億5,427万円	16億7,504万円
		17億8,812万円	16億5,762万円

※資本的収支	企業名	収入	支出
		(予算現額)	(予算現額)
		(収入済額)	(支出済額)
産院事業		1,674万円	2,270万円
		1,674万円	2,270万円
水道事業		5億3,781万円	9億9,616万円
		5億4,944万円	9億9,413万円

※収益的収支

事業の経常的な経営活動の収入支出を示すもの。

※資本的収支

将来の経営活動に備えて行う建設改良、現在の経営活動に用いられている施設にかかる企業債償還金などの収入支出を示すもの。

地方債現在高

一般会計 189億4,285万円
特別会計 101億7,712万円
(合計) 291億1,997万円

一時借入金

21億円

市有財産

積立金 37億8,503万円 山林 1,667万8,256㎡
有価証券 6,085万円 住宅
土地 186万6,609㎡ (敷地) 22万6,206㎡
建物 27万8,691㎡ (建物) 6万3,046㎡

市政発展に多年献身的な活躍をいただいた次の十二人、一人の皆さんが受賞されました。(五十音順)
▽古金昭夫さん(67歳・伊勢山)保護司 ▽関東さん(78歳・石神)塩田農協組合長理事
▽武井友一さん(73歳・神科新屋)上田市民生児童委員 ▽武田兵助さん(64歳・柳町)上

12人・1法人を表彰

上田市功労者

あなたも

ちょっとした気くばりを…

公害に関する苦情65件(平成2年度)

平成2年度に生活環境課で受け付けた公害に関する苦情は、六十五件で、昨年より十四件減り、三年続けての減少傾向となりました。

苦情件数は、多かった昭和五十年代の半数以下となっています。

■苦情の種類

最も多い苦情は騒音で、二十件と全体の三分の一を占めています。以下、大気汚染と水質汚濁が十七件、悪臭が十件となっています。

主な苦情は、すす、め、おどしの爆音機、焼却炉の煙やす、油の流出、たい肥の悪臭などです。

■被害の内容

うるさい、臭い、汚い——という感覚的、心理的な被害が相変わらず多く、健康や財産に被害を受けるものは少なくない

お互いの気くばりで

近年の苦情は、工場などによるものより、ライフサイクルの相違などから発生する都市・生活型公害が多くなっています。このなかには「今日は被害者、明日は加害者」というように、ちょっとした気配りや日ごろの会話のなかで解決したり、防止できるものがたくさんあります。

快適な環境の中で生活することは、みんなの願いです。そのためには、一人ひとりが他人に迷惑をかけていないか考えてみることも大切です。この機会にもう一度、身の回りを確認してみてもいいでしょうか。

●問い合わせ 生活環境課(内線1389)

苦情件数の年度別推移

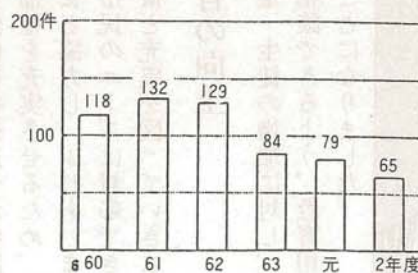

平成2年度 苦情の種類別分類

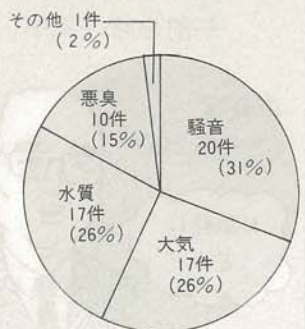

12万市民の家計簿

平成2年度下半期(10月～3月)

市では、皆さんに財政状況を理解していただくため、毎年上半期と下半期の2回、定期的に内容をお知らせしています。今回は、平成2年度下半期の会計別収支状況、地方債現在高、一時借入金、市有財産の状況についてです。(平成3年3月31日現在。万円未満は四捨五入してあります)

一般会計

予算現額に対する収入率と執行率のグラフ

歳入

予算現額	286億2,868万円
収入済額	235億 926万円
収入率	82.1%

その他	36億8,904万円 (101.1%)
県支出金	14億5,883万円 (41.6%)
諸収入	14億7,474万円 (21.1%)
国庫支出金	23億5,168万円 (59.7%)
市債	24億6,640万円 (17.6%)
地方交付税	25億7,463万円 (102.5%)
市税	146億1,336万円 (98.4%)

※市債、国庫支出金及びその他には、前年度繰越明許費繰越額を含む。

歳出

予算現額	286億2,868万円
支出済額	227億3,262万円
執行率	79.4%

その他	17億1,625万円 (90.4%)
商工費	15億8,452万円 (95.1%)
衛生費	16億7,292万円 (96.2%)
農林水産業費	25億 749万円 (68.3%)
公債費	25億9,369万円 (90.4%)
総務費	39億9,489万円 (79.3%)
教育費	45億9,705万円 (74.7%)
民生費	48億7,014万円 (91.7%)
土木費	50億9,173万円 (57.7%)

※土木費及びその他には、前年度繰越明許費繰越額を含む。

特別会計

会計名	予算現額	収入済額	支出済額
国民健康保険事業	44億 777万円	41億1,316万円	37億7,508万円
交通災害共済事業	4,433万円	4,436万円	3,690万円
同和地区住宅新築資金等貸付事業	3億5,567万円	1億7,591万円	2億5,862万円
土地取得事業	2億3,932万円	1億4,230万円	1億3,770万円
公共下水道事業	28億3,956万円	8億 175万円	21億7,531万円
老人保健事業	48億5,092万円	42億8,521万円	44億6,698万円
福祉事業センター事業	1億2,291万円	1億1,491万円	1億2,181万円
塩田有線放送電話事業	5,357万円	5,260万円	5,231万円
農業集落排水事業	4億6,246万円	4,883万円	1億6,513万円
合計	133億7,651万円	97億7,903万円	111億8,984万円

員

●法人

▽上田日本無線株式会社 金

山本鼎油彩画二点

▽手塚久美さん(57歳・神畑)

藩主松平家に伝わる甲冑一領

▽柏村千穂さん(81歳)上田

●多額寄付

塩田平土地改良区理事

▽山極利正さん(70歳・院内)

下塩尻)上田商工会議所常議員

委員▽母袋恭二さん(63歳・

歳・下紺屋町)上田市民生児童

生児童委員▽丸尾信さん(76

歳・西前山)上田市民

委員長、学校医▽前島午之助

さん(73歳)上田市民

さん(76歳・上本郷)上田市教育

委員▽堀内泉

田市民生児童委員▽堀内泉

田市民生児童委員▽堀内泉

田市民生児童委員▽堀内泉

田市民生児童委員▽堀内泉

田市民生児童委員▽堀内泉

田市民生児童委員▽堀内泉



6月6日、市役所大会議室で行われた表彰式



学生の皆さんの 国民年金への加入

平成三年四月一日から二十歳以上の学生は、必ず国民年金に加入することになりました。また、加入手続きが済んでないかたは大至急、国保年金課または支所で手続きをしてください。平成三年年度の保険料は月九千円です。

また、四月以降二十歳になるかたについては、誕生日の前日から加入手続きを受け付けています。

▽持ち物 印鑑（口座振替を希望する人は届け出印）、学生証

■納付が困難なとき

保険料を納めることが困難なときは、「学生を対象とした免除基準」があります。申請して一定基準以下の所得などであることが認められると、申請した前月からその年度末まで免除になります。相談の際は、源泉徴収票、確定申告書の写しをお持ちください。

▽問い合わせ 国保年金課（内線1365、1366）

免除例 サラリーマン四人世帯で学生一人の場合

親と同居	約600万円以下	親と同居	約600万円以下
親と別居	約600万円以下	親と別居	約740万円以下

※扶養家族が三人の場合の税込み年収による。

「上田わっしょい」 20回 7月27日に

市民の夏祭り、第二十回「上田わっしょい」は七月二十七日(土)の夜、開きます。

参加「連」の募集

参加する「連」の申し込み受け付けは、六月二十日(木)から七月五日(金)までです。自治会、職場、グループなどで踊り連、みこし連、太鼓連をつくって官製はがき(下記)でどうぞ。

なお、「連灯ろう」は実費でお分けします。希望される連は申し込みの際、はがきに「灯ろう希望」と記入してください。

◆生演奏の参加者募集

ひびく！不法投棄

捨てる前によく考えて

最近、山間部の道路沿い、河川敷や空き地で、いらなくなつた家財道具、家電製品や建設廃材等が捨てられる事件が増えています。

また、河川に捨てられたごみがつまって、下流の地域で床下浸水となった例もありました。これらの行為はもちろん法律

で禁止されており、違反すると罰せられることにもなります。環境は、みんなで守る努力を常に続けていかなければ、いず

れは人間の生存をさえおびやかす事態になってしまいます。一本の空き缶から粗大ごみまで、捨てる前によく考えて！

▽生活環境課(内線1387)

「上田わっしょい」の生演奏(楽器・合唱)に参加されるかたを募集しています。

▽問い合わせ 観光課(内線1422)

(表)

上田市大手一の川の16
〒386 上田市役所観光課内
上田わっしょい
仮事務所行

(裏)

連名「
」(みこし・太鼓)

人数 大人(中学生以上) 名
小学生以下 名

団体名 代表者氏名・住所・電話

楽しいですよ！ 「上越フェア」

▽とき 七月七日(日)午前十一時

▽ところ 海野町イベント広場(日曜広場) ▽内容 ①謙信公出陣の儀式(予定) ②上越市観光宣伝コーナー、観光施設利用券プレゼント ③物産特売会(鮮魚、塩干物、笹だんご、かまぼこ、地酒、ワインなど)

▽問い合わせ 観光課(内線1422)・商工課(内線1403)

7月の相談

今月の納税

市県民税 1期
納期限は7月1日です

自主納付のかた、口座振替が便利です！

相談日	日時	会場など
法律相談 (予約制)	7月12日(金) 13:30~16:30	市役所 予約先は生活環境課(内線1388)
	7月26日(金) 13:30~16:30	
人権・悩みごと相談	7月4日(木) 13:00~16:00	☎224100 生活環境課 (南庁舎3階) 農業委員会 (本庁舎2階)
土地・建物相談	7月11日(木) 13:00~16:00	
農地問題相談	7月1日(月) 8:30~17:00	
行政相談	7月8日(月) 10:00~15:00	西武デパート
心配ごと相談	毎週火曜日 10:00~15:00	社会福祉協議会 ☎272025
法律相談	7月20日(土) 10:00~正午	上田商工会議所 ☎224500
法律相談 (予約制)	7月17日(木) 13:30~15:00	
保険年金相談	毎週月~金曜日 9:00~16:00	市役所 生活環境課 (南庁舎3階) 健康相談室 (南庁舎2階)
市民相談 消費生活相談	毎週月~土曜日(午前) 9:00~17:00	
交通相談	毎週月~金曜日 9:00~16:00	
健康相談	毎週月~土曜日(午前) 9:00~16:00	

※市民相談室は西庁舎2階から南庁舎3階へ移りました。
※市役所は、第2・第4土曜日は閉庁(休み)となります。

働く婦人の家・働くためのワープ講座

働く婦人の家、県就業サービスセンターでは、次により講習会を開きます。受講料は無料(ただし、教材費などに三千円必要)。
▽対象 ワーププロの技術をマスターして、就業したいという女性。▽期間 七月十五日(月)~八月九日(金)(十五日間・昼間)。
▽会場 働く婦人の家(材木町)。
▽募集人員 二十人。▽申し込み

県立千曲高校で簿記の開放講座

六月二十八日(金)までに上小地方事務所厚生課(☎221260・内線328)か働く婦人の家(☎22988)へ印鑑を持ってどうぞ。
長野県上田千曲高等学校では、一般成人を対象に次のように開きます。
▽講座 中級簿記会計講座(日

危険物取扱者の保安講習会

商簿記二級用)▽とき 七月十三日(土)から十一月十六日(土)までの十五回。▽ところ 同校。
▽募集人員 三十人。▽費用 三千円程度。▽申し込み 同校、各公民館、社会教育課に申込書があります。七月一日(月)から同八日(月)までに申し込んでください。
▽問い合わせ 上田千曲高校(☎27070)

勤労青少年ホームチースケキ講座

月二十四日(月)から同二十八日(金)受講願書は消防本部予防課(☎260119内線205)にあります。
▽とき 六月二十九日(土)午後六時三十分~▽ところ 勤労青少年ホーム(消防本部前)。
▽対象 市内に住むか、市内事業所に働く二十九歳までのかた。
▽定員 十二人。▽受講料 百円(他に材料費七百円程度)。
▽申し込み 六月二十四日(月)から同二十七日(木)までに同ホームへ受講料を添えてどうぞ(☎27117)。受付時間は午後零時三十分から夜九時です。

どもる、発音があかしい

「ことばの教室」ご利用ください

市では、「言葉に遅れがある」「どもる」「赤ちゃん言葉が残っている」「発音があかしい」

——こんな言葉について気になる子どもさんの相談を受け付けています。予約制で言語療法士と個別で相談できます。
▽対象 小学校入学まで。▽とき 毎週水曜日(午前中)▽ところ 保健センター(南庁舎二階)▽申し込み 保健予防課(内線1379)

健康

ちばん
い



●永井沙耶ちゃん
(10か月・吉田)

「お姉さんといつもよく遊びます。よく食べるし、とても愛きょうがありますよ」と母の千賀子さん

保健ガイド

保健予防課 (内線 1374)

7月の乳幼児健康診査

▷受付時間 いずれも午後1時～2時 ▷持ち物
母子健康手帳、バスタオル(4・10か月児)、歯ブラシ
(1歳6か月児)。1歳6か月児は、赤ちゃん手帳の中
にある健康診査票に記入してお持ちください。3歳児
の健康診査票は、様式が変わりました。また、視聴覚
検査のアンケートも加わりましたので用紙をお送りし
ます。ご記入のうえ健診にお出かけください。

保健センター (市役所南庁舎2階)

健診	実施日	生年月日
4か月	7月2日	3. 2.16～2.28
	7月16日	3. 3. 1～3.15
10か月	7月4日	2. 8.16～8.31
	7月31日	2. 9. 1～9.15
1歳6か月	7月10日	元. 12.16～12.31
	7月24日	2. 1. 1～1.15
3歳	7月11日	63. 6. 1～6.15
	7月19日	63. 6.16～6.30

塩田母子健康センター (塩田地区)

4か月	7月5日	3. 2.16～3.15
10か月		2. 8.16～9.15
1歳6か月	7月17日	元.11.16～2. 1.15

川西社会福祉センター (川西地区)

4か月	7月9日	3. 2.16～3.15
10か月		2. 8.16～9.15
1歳6か月		元.12.16～2. 1.15

ツベルクリン反応検査、BCG予防接種

▷対象 ①平成2年4月から3年3月までに生まれた幼児。4歳未満でツベルクリン反応検査を1回も受けていない幼児。②4歳未満で、前回のツベルクリン反応検査で陰性と判定されたがBCGを接種していない幼児。ただし、4歳以上で未接種の場合は、小学校1年生のとき、学校で実施します。▷持ち物 母子健康手帳、問診票(赤ちゃん手帳の中にあります。会場にも用意)▷注意 ①赤ちゃん手帳の、接種前後の注意事項を読みましよう。②ポリオ、MMR(麻しん、おたふくかぜ、風しん)などの予防接種を受けた場合は1か月間、日本脳炎予防接種を受けた場合は2週間を経過してから受けてください。また、BCG予防接種を受けた場合、1か月間、ほかの予防接種は受けられません。▷その他 今回のツベルクリン反応検査の結果、疑陽性・陽性者には再検査を行います。該当者は7月30日(火)に再びツベルクリン反応検査を受けてください。

ツベルクリン反応検査、判定・BCG接種日程表

実施日	会場	対象地区
7/2(火)	川西社会福祉センター	川西
	塩田母子健康センター	中塩田・別所
7/3(水)	市保健センター (市役所南庁舎2階)	東部(踏入・泉町・上常田・中常田・下常田・北常田・材木町・常入) 中央(横町・海野町・原町・袋町・馬場町・田町・丸堀・木町・北大手)
		上野が丘公民館 神科の一部(伊勢山・富士見台・神科新屋・野竹・畑山・西野竹・笹井)
7/9(火)	川辺町会館	川辺・泉田
	塩田母子健康センター	東塩田・西塩田
7/17(日)	市保健センター (市役所南庁舎2階)	北部(上川原柳町・下川原柳町・愛宕町・柳町・上鍛冶町・鍛冶町・上房山・下房山・新田・上紺屋町・山口)
		塩尻
7/23(火)	三好町会館	城下
	上野が丘公民館	神科の一部(金井・大久保・長島・金剛寺・住吉が丘) 豊殿
7/24(水)	市保健センター (市役所南庁舎2階)	南部(北天神町・南天神町・泉平・本町・松尾町・鷹匠町・末広町・大手町)
		西部(上紺屋町・鎌原・西脇・新町・生塚・新屋・諏訪部・常磐町・緑が丘・緑が丘北・緑が丘西・城北)
7/30(火)	神川地区公民館	神川の一部(大屋・岩下・みすず台南・みすず台北・下青木・久保林)
7/30(火)	市保健センター (市役所南庁舎2階)	再検査日 (今回のツベルクリン反応が疑陽性・陽性だった者)

※時間は各会場とも午後1時30分から2時30分まで。
※駐車場が狭いので、車はなるべくご遠慮ください。